（第二種）（京濱聖書）（四六倍一部一錢五厘）（昭和七年七月九日第三種郵便物認可）　昭和七年七月十日　日曜日　（日曜日）　第一万一千五百八十五號　（一）

臺灣日日新報 夕刊

七月九日　夕刊定價一部金五厘

臺北市榮町四丁目三十一番地　臺灣日日新報社　電話（一）一〇八（一）一〇七（一）一〇五　臺中支局　臺南支局　高雄支局　花蓮港支局　大阪支局　東京支局

銘酒 白鹿

二井、三菱、住友と薩派の間に一大連繫

齋藤首相と政守同盟を結び 資本主義修正の大勢を阻止

政友會は斷然反對せん

【東京九日發電通】政友會は政府の時局認識並に施設の缺陷を挑つてゐるが、殊に齋藤首相、高橋藏相を初め政府首腦部の間にはこの際萬難を排して徹底的政策を實行せんとするの誠意なく、隱健無難な政策を以て當面を彌縫せんとする意向明かに窺知せられる折に最近三菱、三井、住友三大財閥と薩派間に一大連繫成り地方國民の要望と認識の間に起つてゐる資本主義經濟政策に對する大修正の趨勢を阻止すべく齋藤首相との間に政守同盟成立し、この財閥の力に依つて政民兩派を巧みに操縱して第三次議會を乘切らん方針との情報あり若政府が斯る策謀を弄らば政友會は斷然反對すべく、茲に擧國一致を以て國民に訴へ國内に政爭の渦を捲き起すべく、大勢は議會會期切迫と共に正面衝突の動向を辿りつつあるは特に注目に値する。尙ほ高橋藏相の經濟政策は國内の不況を生ぜしめ延いては國民の不滿を買ふべく高橋藏相の向背も注目を惹いてゐる

五大海軍國の特別會議 英代表か主張

【ゼネバ七日發電通】軍縮英代表ディモン外相はロンドンに於てフーバー軍縮案に對する英國修案の發表あるや次の如く言明した。余は開會の第六囘に當り先づ五大海軍國に於て特別の會議を催しワシントン、ロンドン兩條約改正に關し協議の必要ありと信ず

殖田局長視察

殖田殖産局長は既報の通り青良技師、大和作業課長、檜垣農務課長を從へ九日午前八時半臺北發鐵道にて出發、午後一時半新竹着、八仙山、鹽水港發成所視察の筈にて出發した

滿蒙懇談會に外相が出席

【東京九日發電通】西田外相は八日午後七時より次官官邸に關係外務省課長、調査部長、調査課長、關東廳關係課長、調査部長との懇談會に出席、滿蒙に關し懇談十時過散會した

火の鳥

（135）

前田晃作

橋本邦助畫

その日その日

○軍部が合理的に過去の批判的結果を清算するというのなら結構だらうが、さて……

○サーベルの發言は實力的示威運動であり、爲めに無批判的國民を驚愕させる恐れがある

○新らしい陸軍當局の重要人物に戰爭を好むものなきやを疑ふ聲は絕えない

○ハルピンの英人實業家の大年輩、不逞に對して

○一國の永田鐵山少將暗殺の結果を清算するというのなら結構だらうが、さて……

○サーベルの發言は實力的示威運動であり、爲めに無批判的國民を驚愕させる恐れがある

○新らしい陸軍當局の重要人物に戰爭を好むものなきやを疑ふ聲は絕えない

○振興性質者の團體隱、經濟だらう、今の經濟事情では誰でも經營困難は同じまる、御意の儘

○ハルピンの英人實業家大物は滿洲國官邊の大年輩、不逞に對し

○團子づいてゐた世界周遊も終つてロシアで不評判、果たしてロシアはまで愛嬌地獄と見える

○愛國機二十六號の代表が祭られたら是非借たいもの、無心の遊覽機でも欠陷充實が望ましい

○重文を海軍にさられた二十二番觀音丸の建築は全く拾ひ物

○

七案を受諾 支那の外八ケ國

【ゼネバ八日發電通】本日の重縮一般委員會に於てメキシコ代表の動議後、左の九國はフーバー案を受諾した

メキシコ、支那、スイーデン、エストニア、ペルシヤ、ルーマニア、グエテマラ、ニユージランド、アルゼンチン

エリオ佛内閣大多數で信任

【パリ七日電通】フランス下院は七日失業救濟案に關しエリオ内閣信任投票を行つた所大多數で信任された

上旬貿易 出超七百廿七萬圓

【東京九日電通】大藏省發表、

明年度豫算の說明を聽取

財務局が十四日から始める こととなつた

總督府財務局では明年度豫算編成に關する各部局よりの豫算書が提出、財務局の他務と出揃つたので、これを總督中であつたが、よいよ來る十四日より左の日程の下に豫算局の說明聽取を

一、財務局非部局の計劃勝、自七月十四日至七月二十八日（二十五日）

一、民政長官官房豫算說明　自八月一日至八月十日（十日間）

一、財務局豫算說明會議決定　自八月十一日至八月十四日（四日間）

宋子文 辭表を撤回

【上海八日發電通】辭表を提出し自邸に引籠り中の財政部長宋子文氏に對し國民政府は國内から共產黨の跳梁を支持する國民黨の分裂は月百五十萬元を支給することに決定し、七日夜譯表を傳達して全部撤回に決した

查定案 を作成

十一日至八月廿日（五日間）、財務局豫定案作製　自八月二十六日至八月二十七日（二日間）、廳豫決定豫算會議　九月中旬、廳豫決定豫算會議　九月中旬

なお說明の期取は今月一杯の豫定で、八月一日より同十日までは主計課豫算主任に於て右に對する

日銀總會 來月二十日に

記念配當として 一割增配

【東京九日發電通】日銀では來月二十日株主總會を開き上半期決算を附議する筈であるが、株主配當は一割增配とさし外に創立五十年記念配當として多分年一割（半期分五分）を增配することとなる模樣である

再發（8）

八臺の重砲の轟音のほうの間にて千代子は驚てゐた。今のつづけざまの響きで、遠るばかりに若田い線にほんのりと染みがさして、淚れた際立のやうに美かつた。

「おねえさん、いかが？」

部扶は部屋へ入るなり叫ぶ聲をかけて、姉の枕元へ近づいた。

「まあ、部扶さんだったの。なんだか遠く聞こえるとおもったよ。千代子は大きな赤い眼を一杯見ひらいて、「御用客の聲なんか、もっと大聲かずに、あんまりおかあさんに御心配かけたり、何から何までお世話になったり、本當になんて不孝者でせうねえ！」

「まあ、おねえさんては、なに言ってるのよ。そんな事をいふ時のほうがよっぽど親不孝だわ。あたしなら、姉が病氣なんて不幸な目に遭った時は、見て下さるのが姉の當然の義務ぐらゐに思つて、平氣でお世話になるわよ。」

「まさか……」

「本當よ。ねえ、おかあさん、わたしたら、さうしてよ。」

部扶はわざと傍近に甘えた聲を出して、母親のほうを顧みた。

「さうともさ。わたしも其のくらいの覺悟はしてゐるよ。」

臺灣愛國號の二機
愈よ晴れの命名
十日午前九時臺北練兵場で
參列及觀覽者への注意

愈々晴れの命名十日午前九時から臺北練兵場で愛國第二十五臺灣及愛國第二十六臺灣（破損）の獻納式が行はれることとなつたが參列及觀覽者は同の如き式順及注意に依り嚴肅の心得として左の如き注意事項を守られたし

一、招待者は正門入口より參入し受付係に招待狀を示されたし

二、記念章は胸部に佩用し指定の位置に着席されたし

三、一般觀覽者は正門の如く二ヶ所を設定しあるも成るべく川端防上に位置せられたし

四、式典は正九時開始すべきに付て愛國第二十五臺灣及愛國第二十六臺灣（破損）の獻納式が行はれることとなつたが參列及觀覽者は同の如き式順及注意に依り嚴肅の心得として左の如き注意事項を守られたし

一、招待者は正門入口より參入し受付係に招待狀を示されたし

二、記念章は胸部に佩用し指定の位置に着席されたし

三、一般觀覽者は正門の如く二ヶ所を設定しあるも成るべく川端防上に位置せられたし

四、式典は正九時開始すべきに付午前八時四十分迄に入場せられ度尚一般觀覽者及招待者は特に指定すべきに付成るべく早めに集合せられたし

五、式場に於ける總合圖を左の如く行上げ花火を以て行ふ

入式の開始及終了（海軍）入場ラッパ代合唱（日の丸の歌）入場式（日の丸の歌）入退行開始の喇叭と喇叭との併用）

六、式場に於ては退行軍危害防のため絶對に係員の指示に從ひ自由行動を避けられたし

七、式終了後臺北市上空を數回旋回後解散せしも隊伍なきも練兵場を通過して退散するものは成るべく次の通行を顧慮し通行せられたし

八、午後一時乃至一時三十分離陸地點、官廳、商業、銀行、倶樂部、飛行場、臺北驛、臺北港の諸市街を通過飛行の豫定

九、當日參觀を組織し參觀所及招待所は特に指定を設け水筒等携行せられたし

獻金代表者
愛國號を點檢
九日、練兵場に於て

愛國兵器獻納の獻金者代表の諸氏は九日午前十一時から臺北練兵場に於て行はれた、獻金者代表として「愛國第二十五臺灣」及び「九〇式偵察機」各一機、「愛國第二十六臺灣號」及び「九〇式偵察機」各一機、「愛國第十臺灣」及び「愛國第十二臺灣」各一機、「愛國第五臺灣」及び「愛國第十三臺灣」各一機、「愛國第十一臺灣」及び「愛國第十四臺灣」各一機、「愛國第十二臺灣」及び「愛國第十五臺灣」各一機、「愛國第十三臺灣」及び「愛國第十六臺灣」各一機、「愛國第十四臺灣」及び「愛國第十七臺灣」各一機、「愛國第十五臺灣」及び「愛國第十八臺灣」各一機、「愛國第十六臺灣」及び「愛國第十九臺灣」各一機、「愛國第十七臺灣」及び「愛國第二十臺灣」各一機、「愛國第十八臺灣」及び「愛國第二十一臺灣」各一機、「愛國第十九臺灣」及び「愛國第二十二臺灣」各一機、「愛國第二十臺灣」及び「愛國第二十三臺灣」各一機、「愛國第二十一臺灣」及び「愛國第二十四臺灣」各一機、「愛國第二十二臺灣」及び「愛國第二十五臺灣」各一機、「愛國第二十三臺灣」及び「愛國第二十六臺灣」各一機、「愛國第二十四臺灣」及び「愛國第二十七臺灣」各一機、「愛國第二十五臺灣」及び「愛國第二十八臺灣」各一機、「愛國第二十六臺灣」及び「愛國第二十九臺灣」各一機、「愛國第二十七臺灣」及び「愛國第三十臺灣」各一機、「愛國第二十八臺灣」及び「愛國第三十一臺灣」各一機、「愛國第二十九臺灣」及び「愛國第三十二臺灣」各一機、「愛國第三十臺灣」及び「愛國第三十三臺灣」各一機、「愛國第三十一臺灣」及び「愛國第三十四臺灣」各一機、「愛國第三十二臺灣」及び「愛國第三十五臺灣」各一機、「愛國第三十三臺灣」及び「愛國第三十六臺灣」各一機、「愛國第三十四臺灣」及び「愛國第三十七臺灣」各一機、「愛國第三十五臺灣」及び「愛國第三十八臺灣」各一機、「愛國第三十六臺灣」及び「愛國第三十九臺灣」各一機、「愛國第三十七臺灣」及び「愛國第四十臺灣」各一機、「愛國第三十八臺灣」及び「愛國第四十一臺灣」各一機、「愛國第三十九臺灣」及び「愛國第四十二臺灣」各一機、「愛國第四十臺灣」及び「愛國第四十三臺灣」各一機、「愛國第四十一臺灣」及び「愛國第四十四臺灣」各一機、「愛國第四十二臺灣」及び「愛國第四十五臺灣」各一機、「愛國第四十三臺灣」及び「愛國第四十六臺灣」各一機、「愛國第四十四臺灣」及び「愛國第四十七臺灣」各一機、「愛國第四十五臺灣」及び「愛國第四十八臺灣」各一機、「愛國第四十六臺灣」及び「愛國第四十九臺灣」各一機、「愛國第四十七臺灣」及び「愛國第五十臺灣」各一機、「愛國第四十八臺灣」及び「愛國第五十一臺灣」各一機、「愛國第四十九臺灣」及び「愛國第五十二臺灣」各一機、「愛國第五十臺灣」及び「愛國第五十三臺灣」各一機、「愛國第五十一臺灣」及び「愛國第五十四臺灣」各一機、「愛國第五十二臺灣」及び「愛國第五十五臺灣」各一機、「愛國第五十三臺灣」及び「愛國第五十六臺灣」各一機、「愛國第五十四臺灣」及び「愛國第五十七臺灣」各一機、「愛國第五十五臺灣」及び「愛國第五十八臺灣」各一機、「愛國第五十六臺灣」及び「愛國第五十九臺灣」各一機、「愛國第五十七臺灣」及び「愛國第六十臺灣」各一機、「愛國第五十八臺灣」及び「愛國第六十一臺灣」各一機、「愛國第五十九臺灣」及び「愛國第六十二臺灣」各一機、「愛國第六十臺灣」及び「愛國第六十三臺灣」各一機、「愛國第六十一臺灣」及び「愛國第六十四臺灣」各一機、「愛國第六十二臺灣」及び「愛國第六十五臺灣」各一機、「愛國第六十三臺灣」及び「愛國第六十六臺灣」各一機、「愛國第六十四臺灣」及び「愛國第六十七臺灣」各一機、「愛國第六十五臺灣」及び「愛國第六十八臺灣」各一機、「愛國第六十六臺灣」及び「愛國第六十九臺灣」各一機、「愛國第六十七臺灣」及び「愛國第七十臺灣」各一機、「愛國第六十八臺灣」及び「愛國第七十一臺灣」各一機、「愛國第六十九臺灣」及び「愛國第七十二臺灣」各一機、「愛國第七十臺灣」及び「愛國第七十三臺灣」各一機、「愛國第七十一臺灣」及び「愛國第七十四臺灣」各一機、「愛國第七十二臺灣」及び「愛國第七十五臺灣」各一機、「愛國第七十三臺灣」及び「愛國第七十六臺灣」各一機、「愛國第七十四臺灣」及び「愛國第七十七臺灣」各一機、「愛國第七十五臺灣」及び「愛國第七十八臺灣」各一機、「愛國第七十六臺灣」及び「愛國第七十九臺灣」各一機、「愛國第七十七臺灣」及び「愛國第八十臺灣」各一機、「愛國第七十八臺灣」及び「愛國第八十一臺灣」各一機、「愛國第七十九臺灣」及び「愛國第八十二臺灣」各一機、「愛國第八十臺灣」及び「愛國第八十三臺灣」各一機、「愛國第八十一臺灣」及び「愛國第八十四臺灣」各一機、「愛國第八十二臺灣」及び「愛國第八十五臺灣」各一機、「愛國第八十三臺灣」及び「愛國第八十六臺灣」各一機、「愛國第八十四臺灣」及び「愛國第八十七臺灣」各一機、「愛國第八十五臺灣」及び「愛國第八十八臺灣」各一機、「愛國第八十六臺灣」及び「愛國第八十九臺灣」各一機、「愛國第八十七臺灣」及び「愛國第九十臺灣」各一機、「愛國第八十八臺灣」及び「愛國第九十一臺灣」各一機、「愛國第八十九臺灣」及び「愛國第九十二臺灣」各一機、「愛國第九十臺灣」及び「愛國第九十三臺灣」各一機、「愛國第九十一臺灣」及び「愛國第九十四臺灣」各一機、「愛國第九十二臺灣」及び「愛國第九十五臺灣」各一機、「愛國第九十三臺灣」及び「愛國第九十六臺灣」各一機、「愛國第九十四臺灣」及び「愛國第九十七臺灣」各一機、「愛國第九十五臺灣」及び「愛國第九十八臺灣」各一機、「愛國第九十六臺灣」及び「愛國第九十九臺灣」各一機、「愛國第九十七臺灣」及び「愛國第一百臺灣」各一機、「愛國第九十八臺灣」及び「愛國第一百一臺灣」各一機、「愛國第九十九臺灣」及び「愛國第一百二臺灣」各一機、「愛國第一百臺灣」及び「愛國第一百三臺灣」各一機、「愛國第一百一臺灣」及び「愛國第一百四臺灣」各一機、「愛國第一百二臺灣」及び「愛國第一百五臺灣」各一機、「愛國第一百三臺灣」及び「愛國第一百六臺灣」各一機、「愛國第一百四臺灣」及び「愛國第一百七臺灣」各一機、「愛國第一百五臺灣」及び「愛國第一百八臺灣」各一機、「愛國第一百六臺灣」及び「愛國第一百九臺灣」各一機、「愛國第一百七臺灣」及び「愛國第一百十臺灣」各一機、「愛國第一百八臺灣」及び「愛國第一百十一臺灣」各一機、「愛國第一百九臺灣」及び「愛國第一百十二臺灣」各一機、「愛國第一百十臺灣」及び「愛國第一百十三臺灣」各一機、「愛國第一百十一臺灣」及び「愛國第一百十四臺灣」各一機、「愛國第一百十二臺灣」及び「愛國第一百十五臺灣」各一機、「愛國第一百十三臺灣」及び「愛國第一百十六臺灣」各一機、「愛國第一百十四臺灣」及び「愛國第一百十七臺灣」各一機、「愛國第一百十五臺灣」及び「愛國第一百十八臺灣」各一機、「愛國第一百十六臺灣」及び「愛國第一百十九臺灣」各一機、「愛國第一百十七臺灣」及び「愛國第一百二十臺灣」各一機、「愛國第一百十八臺灣」及び「愛國第一百二十一臺灣」各一機、「愛國第一百十九臺灣」及び「愛國第一百二十二臺灣」各一機、「愛國第一百二十臺灣」及び「愛國第一百二十三臺灣」各一機、「愛國第一百二十一臺灣」及び「愛國第一百二十四臺灣」各一機、「愛國第一百二十二臺灣」及び「愛國第一百二十五臺灣」各一機、「愛國第一百二十三臺灣」及び「愛國第一百二十六臺灣」各一機、「愛國第一百二十四臺灣」及び「愛國第一百二十七臺灣」各一機、「愛國第一百二十五臺灣」及び「愛國第一百二十八臺灣」各一機、「愛國第一百二十六臺灣」及び「愛國第一百二十九臺灣」各一機、「愛國第一百二十七臺灣」及び「愛國第一百三十臺灣」各一機、「愛國第一百二十八臺灣」及び「愛國第一百三十一臺灣」各一機、「愛國第一百二十九臺灣」及び「愛國第一百三十二臺灣」各一機、「愛國第一百三十臺灣」及び「愛國第一百三十三臺灣」各一機、「愛國第一百三十一臺灣」及び「愛國第一百三十四臺灣」各一機、「愛國第一百三十二臺灣」及び「愛國第一百三十五臺灣」各一機、「愛國第一百三十三臺灣」及び「愛國第一百三十六臺灣」各一機、「愛國第一百三十四臺灣」及び「愛國第一百三十七臺灣」各一機、「愛國第一百三十五臺灣」及び「愛國第一百三十八臺灣」各一機、「愛國第一百三十六臺灣」及び「愛國第一百三十九臺灣」各一機、「愛國第一百三十七臺灣」及び「愛國第一百四十臺灣」各一機、「愛國第一百三十八臺灣」及び「愛國第一百四十一臺灣」各一機、「愛國第一百三十九臺灣」及び「愛國第一百四十二臺灣」各一機、「愛國第一百四十臺灣」及び「愛國第一百四十三臺灣」各一機、「愛國第一百四十一臺灣」及び「愛國第一百四十四臺灣」各一機、「愛國第一百四十二臺灣」及び「愛國第一百四十五臺灣」各一機、「愛國第一百四十三臺灣」及び「愛國第一百四十六臺灣」各一機、「愛國第一百四十四臺灣」及び「愛國第一百四十七臺灣」各一機、「愛國第一百四十五臺灣」及び「愛國第一百四十八臺灣」各一機、「愛國第一百四十六臺灣」及び「愛國第一百四十九臺灣」各一機、「愛國第一百四十七臺灣」及び「愛國第一百五十臺灣」各一機、「愛國第一百四十八臺灣」及び「愛國第一百五十一臺灣」各一機、「愛國第一百四十九臺灣」及び「愛國第一百五十二臺灣」各一機、「愛國第一百五十臺灣」及び「愛國第一百五十三臺灣」各一機、「愛國第一百五十一臺灣」及び「愛國第一百五十四臺灣」各一機、「愛國第一百五十二臺灣」及び「愛國第一百五十五臺灣」各一機、「愛國第一百五十三臺灣」及び「愛國第一百五十六臺灣」各一機、「愛國第一百五十四臺灣」及び「愛國第一百五十七臺灣」各一機、「愛國第一百五十五臺灣」及び「愛國第一百五十八臺灣」各一機、「愛國第一百五十六臺灣」及び「愛國第一百五十九臺灣」各一機、「愛國第一百五十七臺灣」及び「愛國第一百六十臺灣」各一機、「愛國第一百五十八臺灣」及び「愛國第一百六十一臺灣」各一機、「愛國第一百五十九臺灣」及び「愛國第一百六十二臺灣」各一機、「愛國第一百六十臺灣」及び「愛國第一百六十三臺灣」各一機、「愛國第一百六十一臺灣」及び「愛國第一百六十四臺灣」各一機、「愛國第一百六十二臺灣」及び「愛國第一百六十五臺灣」各一機、「愛國第一百六十三臺灣」及び「愛國第一百六十六臺灣」各一機、「愛國第一百六十四臺灣」及び「愛國第一百六十七臺灣」各一機、「愛國第一百六十五臺灣」及び「愛國第一百六十八臺灣」各一機、「愛國第一百六十六臺灣」及び「愛國第一百六十九臺灣」各一機、「愛國第一百六十七臺灣」及び「愛國第一百七十臺灣」各一機、「愛國第一百六十八臺灣」及び「愛國第一百七十一臺灣」各一機、「愛國第一百六十九臺灣」及び「愛國第一百七十二臺灣」各一機、「愛國第一百七十臺灣」及び「愛國第一百七十三臺灣」各一機、「愛國第一百七十一臺灣」及び「愛國第一百七十四臺灣」各一機、「愛國第一百七十二臺灣」及び「愛國第一百七十五臺灣」各一機、「愛國第一百七十三臺灣」及び「愛國第一百七十六臺灣」各一機、「愛國第一百七十四臺灣」及び「愛國第一百七十七臺灣」各一機、「愛國第一百七十五臺灣」及び「愛國第一百七十八臺灣」各一機、「愛國第一百七十六臺灣」及び「愛國第一百七十九臺灣」各一機、「愛國第一百七十七臺灣」及び「愛國第一百八十臺灣」各一機、「愛國第一百七十八臺灣」及び「愛國第一百八十一臺灣」各一機、「愛國第一百七十九臺灣」及び「愛國第一百八十二臺灣」各一機、「愛國第一百八十臺灣」及び「愛國第一百八十三臺灣」各一機、「愛國第一百八十一臺灣」及び「愛國第一百八十四臺灣」各一機、「愛國第一百八十二臺灣」及び「愛國第一百八十五臺灣」各一機、「愛國第一百八十三臺灣」及び「愛國第一百八十六臺灣」各一機、「愛國第一百八十四臺灣」及び「愛國第一百八十七臺灣」各一機、「愛國第一百八十五臺灣」及び「愛國第一百八十八臺灣」各一機、「愛國第一百八十六臺灣」及び「愛國第一百八十九臺灣」各一機、「愛國第一百八十七臺灣」及び「愛國第一百九十臺灣」各一機、「愛國第一百八十八臺灣」及び「愛國第一百九十一臺灣」各一機、「愛國第一百八十九臺灣」及び「愛國第一百九十二臺灣」各一機、「愛國第一百九十臺灣」及び「愛國第一百九十三臺灣」各一機、「愛國第一百九十一臺灣」及び「愛國第一百九十四臺灣」各一機、「愛國第一百九十二臺灣」及び「愛國第一百九十五臺灣」各一機、「愛國第一百九十三臺灣」及び「愛國第一百九十六臺灣」各一機、「愛國第一百九十四臺灣」及び「愛國第一百九十七臺灣」各一機、「愛國第一百九十五臺灣」及び「愛國第一百九十八臺灣」各一機、「愛國第一百九十六臺灣」及び「愛國第一百九十九臺灣」各一機、「愛國第一百九十七臺灣」及び「愛國第二百臺灣」各一機、「愛國第一百九十八臺灣」及び「愛國第二百一臺灣」各一機、「愛國第一百九十九臺灣」及び「愛國第二百二臺灣」各一機、「愛國第二百臺灣」及び「愛國第二百三臺灣」各一機、「愛國第二百一臺灣」及び「愛國第二百四臺灣」各一機、「愛國第二百二臺灣」及び「愛國第二百五臺灣」各一機、「愛國第二百三臺灣」及び「愛國第二百六臺灣」各一機、「愛國第二百四臺灣」及び「愛國第二百七臺灣」各一機、「愛國第二百五臺灣」及び「愛國第二百八臺灣」各一機、「愛國第二百六臺灣」及び「愛國第二百九臺灣」各一機、「愛國第二百七臺灣」及び「愛國第二百十臺灣」各一機、「愛國第二百八臺灣」及び「愛國第二百十一臺灣」各一機、「愛國第二百九臺灣」及び「愛國第二百十二臺灣」各一機、「愛國第二百十臺灣」及び「愛國第二百十三臺灣」各一機、「愛國第二百十一臺灣」及び「愛國第二百十四臺灣」各一機、「愛國第二百十二臺灣」及び「愛國第二百十五臺灣」各一機、「愛國第二百十三臺灣」及び「愛國第二百十六臺灣」各一機、「愛國第二百十四臺灣」及び「愛國第二百十七臺灣」各一機、「愛國第二百十五臺灣」及び「愛國第二百十八臺灣」各一機、「愛國第二百十六臺灣」及び「愛國第二百十九臺灣」各一機、「愛國第二百十七臺灣」及び「愛國第二百二十臺灣」各一機、「愛國第二百十八臺灣」及び「愛國第二百二十一臺灣」各一機、「愛國第二百十九臺灣」及び「愛國第二百二十二臺灣」各一機、「愛國第二百二十臺灣」及び「愛國第二百二十三臺灣」各一機、「愛國第二百二十一臺灣」及び「愛國第二百二十四臺灣」各一機、「愛國第二百二十二臺灣」及び「愛國第二百二十五臺灣」各一機、「愛國第二百二十三臺灣」及び「愛國第二百二十六臺灣」各一機、「愛國第二百二十四臺灣」及び「愛國第二百二十七臺灣」各一機、「愛國第二百二十五臺灣」及び「愛國第二百二十八臺灣」各一機、「愛國第二百二十六臺灣」及び「愛國第二百二十九臺灣」各一機、「愛國第二百二十七臺灣」及び「愛國第二百三十臺灣」各一機、「愛國第二百二十八臺灣」及び「愛國第二百三十一臺灣」各一機、「愛國第二百二十九臺灣」及び「愛國第二百三十二臺灣」各一機、「愛國第二百三十臺灣」及び「愛國第二百三十三臺灣」各一機、「愛國第二百三十一臺灣」及び「愛國第二百三十四臺灣」各一機、「愛國第二百三十二臺灣」及び「愛國第二百三十五臺灣」各一機、「愛國第二百三十三臺灣」及び「愛國第二百三十六臺灣」各一機、「愛國第二百三十四臺灣」及び「愛國第二百三十七臺灣」各一機、「愛國第二百三十五臺灣」及び「愛國第二百三十八臺灣」各一機、「愛國第二百三十六臺灣」及び「愛國第二百三十九臺灣」各一機、「愛國第二百三十七臺灣」及び「愛國第二百四十臺灣」各一機、「愛國第二百三十八臺灣」及び「愛國第二百四十一臺灣」各一機、「愛國第二百三十九臺灣」及び「愛國第二百四十二臺灣」各一機、「愛國第二百四十臺灣」及び「愛國第二百四十三臺灣」各一機、「愛國第二百四十一臺灣」及び「愛國第二百四十四臺灣」各一機、「愛國第二百四十二臺灣」及び「愛國第二百四十五臺灣」各一機、「愛國第二百四十三臺灣」及び「愛國第二百四十六臺灣」各一機、「愛國第二百四十四臺灣」及び「愛國第二百四十七臺灣」各一機、「愛國第二百四十五臺灣」及び「愛國第二百四十八臺灣」各一機、「愛國第二百四十六臺灣」及び「愛國第二百四十九臺灣」各一機、「愛國第二百四十七臺灣」及び「愛國第二百五十臺灣」各一機、「愛國第二百四十八臺灣」及び「愛國第二百五十一臺灣」各一機、「愛國第二百四十九臺灣」及び「愛國第二百五十二臺灣」各一機、「愛國第二百五十臺灣」及び「愛國第二百五十三臺灣」各一機、「愛國第二百五十一臺灣」及び「愛國第二百五十四臺灣」各一機、「愛國第二百五十二臺灣」及び「愛國第二百五十五臺灣」各一機、「愛國第二百五十三臺灣」及び「愛國第二百五十六臺灣」各一機、「愛國第二百五十四臺灣」及び「愛國第二百五十七臺灣」各一機、「愛國第二百五十五臺灣」及び「愛國第二百五十八臺灣」各一機、「愛國第二百五十六臺灣」及び「愛國第二百五十九臺灣」各一機、「愛國第二百五十七臺灣」及び「愛國第二百六十臺灣」各一機、「愛國第二百五十八臺灣」及び「愛國第二百六十一臺灣」各一機、「愛國第二百五十九臺灣」及び「愛國第二百六十二臺灣」各一機、「愛國第二百六十臺灣」及び「愛國第二百六十三臺灣」各一機、「愛國第二百六十一臺灣」及び「愛國第二百六十四臺灣」各一機、「愛國第二百六十二臺灣」及び「愛國第二百六十五臺灣」各一機、「愛國第二百六十三臺灣」及び「愛國第二百六十六臺灣」各一機、「愛國第二百六十四臺灣」及び「愛國第二百六十七臺灣」各一機、「愛國第二百六十五臺灣」及び「愛國第二百六十八臺灣」各一機、「愛國第二百六十六臺灣」及び「愛國第二百六十九臺灣」各一機、「愛國第二百六十七臺灣」及び「愛國第二百七十臺灣」各一機、「愛國第二百六十八臺灣」及び「愛國第二百七十一臺灣」各一機、「愛國第二百六十九臺灣」及び「愛國第二百七十二臺灣」各一機、「愛國第二百七十臺灣」及び「愛國第二百七十三臺灣」各一機、「愛國第二百七十一臺灣」及び「愛國第二百七十四臺灣」各一機、「愛國第二百七十二臺灣」及び「愛國第二百七十五臺灣」各一機、「愛國第二百七十三臺灣」及び「愛國第二百七十六臺灣」各一機、「愛國第二百七十四臺灣」及び「愛國第二百七十七臺灣」各一機、「愛國第二百七十五臺灣」及び「愛國第二百七十八臺灣」各一機、「愛國第二百七十六臺灣」及び「愛國第二百七十九臺灣」各一機、「愛國第二百七十七臺灣」及び「愛國第二百八十臺灣」各一機、「愛國第二百七十八臺灣」及び「愛國第二百八十一臺灣」各一機、「愛國第二百七十九臺灣」及び「愛國第二百八十二臺灣」各一機、「愛國第二百八十臺灣」及び「愛國第二百八十三臺灣」各一機、「愛國第二百八十一臺灣」及び「愛國第二百八十四臺灣」各一機、「愛國第二百八十二臺灣」及び「愛國第二百八十五臺灣」各一機、「愛國第二百八十三臺灣」及び「愛國第二百八十六臺灣」各一機、「愛國第二百八十四臺灣」及び「愛國第二百八十七臺灣」各一機、「愛國第二百八十五臺灣」及び「愛國第二百八十八臺灣」各一機、「愛國第二百八十六臺灣」及び「愛國第二百八十九臺灣」各一機、「愛國第二百八十七臺灣」及び「愛國第二百九十臺灣」各一機、「愛國第二百八十八臺灣」及び「愛國第二百九十一臺灣」各一機、「愛國第二百八十九臺灣」及び「愛國第二百九十二臺灣」各一機、「愛國第二百九十臺灣」及び「愛國第二百九十三臺灣」各一機、「愛國第二百九十一臺灣」及び「愛國第二百九十四臺灣」各一機、「愛國第二百九十二臺灣」及び「愛國第二百九十五臺灣」各一機、「愛國第二百九十三臺灣」及び「愛國第二百九十六臺灣」各一機、「愛國第二百九十四臺灣」及び「愛國第二百九十七臺灣」各一機、「愛國第二百九十五臺灣」及び「愛國第二百九十八臺灣」各一機、「愛國第二百九十六臺灣」及び「愛國第二百九十九臺灣」各一機、「愛國第二百九十七臺灣」及び「愛國第三百臺灣」各一機、「愛國第二百九十八臺灣」及び「愛國第三百一臺灣」各一機、「愛國第二百九十九臺灣」及び「愛國第三百二臺灣」各一機、「愛國第三百臺灣」及び「愛國第三百三臺灣」各一機、「愛國第三百一臺灣」及び「愛國第三百四臺灣」各一機、「愛國第三百二臺灣」及び「愛國第三百五臺灣」各一機、「愛國第三百三臺灣」及び「愛國第三百六臺灣」各一機、「愛國第三百四臺灣」及び「愛國第三百七臺灣」各一機、「愛國第三百五臺灣」及び「愛國第三百八臺灣」各一機、「愛國第三百六臺灣」及び「愛國第三百九臺灣」各一機、「愛國第三百七臺灣」及び「愛國第四百臺灣」各一機、「愛國第三百八臺灣」及び「愛國第四百一臺灣」各一機、「愛國第三百九臺灣」及び「愛國第四百二臺灣」各一機、「愛國第四百臺灣」及び「愛國第四百三臺灣」各一機、「愛國第四百一臺灣」及び「愛國第四百四臺灣」各一機、「愛國第四百二臺灣」及び「愛國第四百五臺灣」各一機、「愛國第四百三臺灣」及び「愛國第四百六臺灣」各一機、「愛國第四百四臺灣」及び「愛國第四百七臺灣」各一機、「愛國第四百五臺灣」及び「愛國第四百八臺灣」各一機、「愛國第四百六臺灣」及び「愛國第四百九臺灣」各一機、「愛國第四百七臺灣」及び「愛國第五百臺灣」各一機、「愛國第四百八臺灣」及び「愛國第五百一臺灣」各一機、「愛國第四百九臺灣」及び「愛國第五百二臺灣」各一機、「愛國第五百臺灣」及び「愛國第五百三臺灣」各一機、「愛國第五百一臺灣」及び「愛國第五百四臺灣」各一機、「愛國第五百二臺灣」及び「愛國第五百五臺灣」各一機、「愛國第五百三臺灣」及び「愛國第五百六臺灣」各一機、「愛國第五百四臺灣」及び「愛國第五百七臺灣」各一機、「愛國第五百五臺灣」及び「愛國第五百八臺灣」各一機、「愛國第五百六臺灣」及び「愛國第五百九臺灣」各一機、「愛國第五百七臺灣」及び「愛國第六百臺灣」各一機、「愛國第五百八臺灣」及び「愛國第六百一臺灣」各一機、「愛國第五百九臺灣」及び「愛國第六百二臺灣」各一機、「愛國第六百臺灣」及び「愛國第六百三臺灣」各一機、「愛國第六百一臺灣」及び「愛國第六百四臺灣」各一機、「愛國第六百二臺灣」及び「愛國第六百五臺灣」各一機、「愛國第六百三臺灣」及び「愛國第六百六臺灣」各一機、「愛國第六百四臺灣」及び「愛國第六百七臺灣」各一機、「愛國第六百五臺灣」及び「愛國第六百八臺灣」各一機、「愛國第六百六臺灣」及び「愛國第六百九臺灣」各一機、「愛國第六百七臺灣」及び「愛國第七百臺灣」各一機、「愛國第六百八臺灣」及び「愛國第七百一臺灣」各一機、「愛國第六百九臺灣」及び「愛國第七百二臺灣」各一機、「愛國第七百臺灣」及び「愛國第七百三臺灣」各一機、「愛國第七百一臺灣」及び「愛國第七百四臺灣」各一機、「愛國第七百二臺灣」及び「愛國第七百五臺灣」各一機、「愛國第七百三臺灣」及び「愛國第七百六臺灣」各一機、「愛國第七百四臺灣」及び「愛國第七百七臺灣」各一機、「愛國第七百五臺灣」及び「愛國第七百八臺灣」各一機、「愛國第七百六臺灣」及び「愛國第七百九臺灣」各一機、「愛國第七百七臺灣」及び「愛國第八百臺灣」各一機、「愛國第七百八臺灣」及び「愛國第八百一臺灣」各一機、「愛國第七百九臺灣」及び「愛國第八百二臺灣」各一機、「愛國第八百臺灣」及び「愛國第八百三臺灣」各一機、「愛國第八百一臺灣」及び「愛國第八百四臺灣」各一機、「愛國第八百二臺灣」及び「愛國第八百五臺灣」各一機、「愛國第八百三臺灣」及び「愛國第八百六臺灣」各一機、「愛國第八百四臺灣」及び「愛國第八百七臺灣」各一機、「愛國第八百五臺灣」及び「愛國第八百八臺灣」各一機、「愛國第八百六臺灣」及び「愛國第八百九臺灣」各一機、「愛國第八百七臺灣」及び「愛國第九百臺灣」各一機、「愛國第八百八臺灣」及び「愛國第九百一臺灣」各一機、「愛國第八百九臺灣」及び「愛國第九百二臺灣」各一機、「愛國第九百臺灣」及び「愛國第九百三臺灣」各一機、「愛國第九百一臺灣」及び「愛國第九百四臺灣」各一機、「愛國第九百二臺灣」及び「愛國第九百五臺灣」各一機、「愛國第九百三臺灣」及び「愛國第九百六臺灣」各一機、「愛國第九百四臺灣」及び「愛國第九百七臺灣」各一機、「愛國第九百五臺灣」及び「愛國第九百八臺灣」各一機、「愛國第九百六臺灣」及び「愛國第九百九臺灣」各一機、「愛國第九百七臺灣」及び「愛國第一千臺灣」各一機、「愛國第九百八臺灣」及び「愛國第一千一臺灣」各一機、「愛國第九百九臺灣」及び「愛國第一千二臺灣」各一機、「愛國第一千臺灣」及び「愛國第一千三臺灣」各一機、「愛國第一千一臺灣」及び「愛國第一千四臺灣」各一機、「愛國第一千二臺灣」及び「愛國第一千五臺灣」各一機、「愛國第一千三臺灣」及び「愛國第一千六臺灣」各一機、「愛國第一千四臺灣」及び「愛國第一千七臺灣」各一機、「愛國第一千五臺灣」及び「愛國第一千八臺灣」各一機、「愛國第一千六臺灣」及び「愛國第一千九臺灣」各一機、「愛國第一千七臺灣」及び「愛國第二千臺灣」各一機、「愛國第一千八臺灣」及び「愛國第二千一臺灣」各一機、「愛國第一千九臺灣」及び「愛國第二千二臺灣」各一機、「愛國第二千臺灣」及び「愛國第二千三臺灣」各一機、「愛國第二千一臺灣」及び「愛國第二千四臺灣」各一機、「愛國第二千二臺灣」及び「愛國第二千五臺灣」各一機、「愛國第二千三臺灣」及び「愛國第二千六臺灣」各一機、「愛國第二千四臺灣」及び「愛國第二千七臺灣」各一機、「愛國第二千五臺灣」及び「愛國第二千八臺灣」各一機、「愛國第二千六臺灣」及び「愛國第二千九臺灣」各一機、「愛國第二千七臺灣」及び「愛國第三千臺灣」各一機、「愛國第二千八臺灣」及び「愛國第三千一臺灣」各一機、「愛國第二千九臺灣」及び「愛國第三千二臺灣」各一機、「愛國第三千臺灣」及び「愛國第三千三臺灣」各一機、「愛國第三千一臺灣」及び「愛國第三千四臺灣」各一機、「愛國第三千二臺灣」及び「愛國第三千五臺灣」各一機、「愛國第三千三臺灣」及び「愛國第三千六臺灣」各一機、「愛國第三千四臺灣」及び「愛國第三千七臺灣」各一機、「愛國第三千五臺灣」及び「愛國第三千八臺灣」各一機、「愛國第三千六臺灣」及び「愛國第三千九臺灣」各一機、「愛國第三千七臺灣」及び「愛國第四千臺灣」各一機、「愛國第三千八臺灣」及び「愛國第四千一臺灣」各一機、「愛國第三千九臺灣」及び「愛國第四千二臺灣」各一機、「愛國第四千臺灣」及び「愛國第四千三臺灣」各一機、「愛國第四千一臺灣」及び「愛國第四千四臺灣」各一機、「愛國第四千二臺灣」及び「愛國第四千五臺灣」各一機、「愛國第四千三臺灣」及び「愛國第四千六臺灣」各一機、「愛國第四千四臺灣」及び「愛國第四千七臺灣」各一機、「愛國第四千五臺灣」及び「愛國第四千八臺灣」各一機、「愛國第四千六臺灣」及び「愛國第四千九臺灣」各一機、「愛國第四千七臺灣」及び「愛國第五千臺灣」各一機、「愛國第四千八臺灣」及び「愛國第五千一臺灣」各一機、「愛國第四千九臺灣」及び「愛國第五千二臺灣」各一機、「愛國第五千臺灣」及び「愛國第五千三臺灣」各一機、「愛國第五千一臺灣」及び「愛國第五千四臺灣」各一機、「愛國第五千二臺灣」及び「愛國第五千五臺灣」各一機、「愛國第五千三臺灣」及び「愛國第五千六臺灣」各一機、「愛國第五千四臺灣」及び「愛國第五千七臺灣」各一機、「愛國第五千五臺灣」及び「愛國第五千八臺灣」各一機、「愛國第五千六臺灣」及び「愛國第五千九臺灣」各一機、「愛國第五千七臺灣」及び「愛國第六千臺灣」各一機、「愛國第五千八臺灣」及び「愛國第六千一臺灣」各一機、「愛國第五千九臺灣」及び「愛國第六千二臺灣」各一機、「愛國第六千臺灣」及び「愛國第六千三臺灣」各一機、「愛國第六千一臺灣」及び「愛國第六千四臺灣」各一機、「愛國第六千二臺灣」及び「愛國第六千五臺灣」各一機、「愛國第六千三臺灣」及び「愛國第六千六臺灣」各一機、「愛國第六千四臺灣」及び「愛國第六千七臺灣」各一機、「愛國第六千五臺灣」及び「愛國第六千八臺灣」各一機、「愛國第六千六臺灣」及び「愛國第六千九臺灣」各一機、「愛國第六千七臺灣」及び「愛國第七千臺灣」各一機、「愛國第六千八臺灣」及び「愛國第七千一臺灣」各一機、「愛國第六千九臺灣」及び「愛國第七千二臺灣」各一機、「愛國第七千臺灣」及び「愛國第七千三臺灣」各一機、「愛國第七千一臺灣」及び「愛國第七千四臺灣」各一機、「愛國第七千二臺灣」及び「愛國第七千五臺灣」各一機、「愛國第七千三臺灣」及び「愛國第七千六臺灣」各一機、「愛國第七千四臺灣」及び「愛國第七千七臺灣」各一機、「愛國第七千五臺灣」及び「愛國第七千八臺灣」各一機、「愛國第七千六臺灣」及び「愛國第七千九臺灣」各一機、「愛國第七千七臺灣」及び「愛國第八千臺灣」各一機、「愛國第七千八臺灣」及び「愛國第八千一臺灣」各一機、「愛國第七千九臺灣」及び「愛國第八千二臺灣」各一機、「愛國第八千臺灣」及び「愛國第八千三臺灣」各一機、「愛國第八千一臺灣」及び「愛國第八千四臺灣」各一機、「愛國第八千二臺灣」及び「愛國第八千五臺灣」各一機、「愛國第八千三臺灣」及び「愛國第八千六臺灣」各一機、「愛國第八千四臺灣」及び「愛國第八千七臺灣」各一機、「愛國第八千五臺灣」及び「愛國第八千八臺灣」各一機、「愛國第八千六臺灣」及び「愛國第八千九臺灣」各一機、「愛國第八千七臺灣」及び「愛國第九千臺灣」各一機、「愛國第八千八臺灣」及び「愛國第九千一臺灣」各一機、「愛國第八千九臺灣」及び「愛國第九千二臺灣」各一機、「愛國第九千臺灣」及び「愛國第九千三臺灣」各一機、「愛國第九千一臺灣」及び「愛國第九千四臺灣」各一機、「愛國第九千二臺灣」及び「愛國第九千五臺灣」各一機、「愛國第九千三臺灣」及び「愛國第九千六臺灣」各一機、「愛國第九千四臺灣」及び「愛國第九千七臺灣」各一機、「愛國第九千五臺灣」及び「愛國第九千八臺灣」各一機、「愛國第九千六臺灣」及び「愛國第九千九臺灣」各一機、「愛國第九千七臺灣」及び「愛國第一萬臺灣」各一機、「愛國第九千八

殘月譜 (225)

志乃田廸司作

清水三重三畫

相見互ひ(三)

斷りとはれて、瀧谷、醫院から、しい武家、醫へ、ぐっと來たらしかつた。が、陽つて、無いと知れた醫中へ、父手をやつた。

「さ、どうしてくれるんだい」

ならずものやうに、空駄重しは、刀をまくつた。

「扱け(、無體打っにしろ！」

「逃駄重し、負けるな」

「おれがついてらあ、どうちん、けつてやま！」

醫衆は、口々に野次つて、はて、どうっ、と矢打醫を押した。その時である。傍らに座を敷つ

て居た客が、むっくり起き上つたのである。

「待つてくれ！」

醫衆は、どう、と笑つた。

「や、お藤なこりや面白いや」

客食は、さう云ふ醫衆へ、ちろりと眼をくれてから、

「お武家さま、さぞお困りで御座いませう、ここは私に免じて、お勘定は私に預けて下さいまし」

「かたじけない、明日は必ず返しに參る！」

武士は醫しさうに醫を述べた。

「なあに、おついでの時で擯構で御座います」

客食は、又もや、薇を被つて、もぐらうとした。

武士は立ち去つた。

「やつた、醫者くれたを」

醫衆は、騎手たこを云つて、だん〳〵去つて行く。

と、その時まで、凝つと、此の様子を見て居た立派な武士が、傍に參る！

「な

漢文臺灣日日新報

時局匡救政府無排萬難之勇
政友且出徹底政策
或與政府正面衝突歟
高橋藏相向背大局有關

九日東京電。政友會。於政府之實行時局匡救對策。深爲注意。近接情報。謂齋藤首相。高橋藏相。其他政府要人。此際均無力排萬難。徹底實行之誠意。甚意在以穩健無雖之政策。彌縫當面。已明察知。況最近三菱。三井。佐友三大財閥。與陸派之間。一大連繫已成。且阻止地方國民要望及識者之間。所欲修正資本主義經濟政策之氣勢。而與齋藤首相之間。攻守同盟已成。即藉財閥之力。以牽制政民兩派。安然以濟。第三次議會。政府果爾出此態度。政友會斷然反對。以鉗理論。提出徹底政策。問之國民。此等強硬意見濃厚。大勢議會近且由長老述言。高橋藏相之向背。亦所注目云。

滿鐵後任總裁問題
拓相訪首相陸相

九日東京電。滿鐵總裁問題。懸至九日未決。或行如何。有關永井拓相面目。拓相八日午後九時。過私邸訪齋藤首相。披瀝其所信。並徵首相意向。會談十五分。直訪荒木陸相於官邸。交換意見云。

待陸相照會關東軍
本日或決定梶原氏

九日東京電。永井拓相會荒木陸相。告以照既定方針。欲於九日決定。求軍部與滿鐵諒解。午後十時退出。但軍部要問滿鐵與關東軍意向。陸相或照會關東軍首腦部。結果最後決定似延至九日午後。永井拓相期待軍部諒解。決定趨川梶原仲治氏云。

軍部薦吉田大將
爲滿鐵後任總裁

九日東京電。滿鐵後任總裁。荒木陸相。正式推衆議。確役大將吉田豐彥氏。然軍部不固執。意謂閣僚意見一致之人物。不論何人皆可。梶原氏趨川。荒木陸相。不明賢否。是軍部未完全諒解。又吉田大將。技術者出身。其於鐵石炭。爲軍部權威者云。

粵軍於福建
籌設空軍

八日香港電。廣東空軍。此回援於福建。設飛機隊。國空軍。直隸於十九路軍云。

郭麥案
小弱國承諾

八日駐府電。本日軍縮一般委員會。墨西哥代表演說後。承諾郭麥案。有九國如左。

墨西哥。中國。瑞典。衛斯拿尼。波斯。羅馬尼。麥蘭和衛拉。新西蘭。亞爾然丁。

滿蒙問題懇談
外相懇談

九日東京電。內田外相。八日午後七時。邀次官々邸外務省。滿蒙問題懇談會例會。懇談滿洲國與承認。

南市教育課
移牒各校
嘱防範兒童

臺南市役所教育當局。以更季休暇已屆。在內各小公學校學童。當此長期放課。恐於市上有不規則之行爲。不特吉及校風。抑且因吉惡染。不良習慣。爲防微杜漸計。特於八日。移牒各校。會諸教員。於暑期中。輪流赴市內各要所。行校外取締。藉以監視越軌之生徒云。

監查桃郡產組
桃園郡下產業組之事務監查期。龜山信組。經去二三兩日執行。大園信組。慣勝利用組合。於四五兩日。八塊信組。六七兩日。均執行終。竹圍信組。來八九兩日執行。但蘆竹。埔子。桃園三處信組之執行期。尚未確定云。

嘉郡理蕃係
各新高登山
團體受付

嘉義郡警察課。理蕃係。至八日止。受付各。地新高登山團。一面各團往返諸驛。及日程如左。

二水驛登。嘉義驛下。山南師九名十日登山十四日下山高雄高女十九名。十一日登山十六日下山。嘉中十四名。十三日登山二十日下山。南一高女二十名。十六日登山二十日下山。北二師。十一名二十日登山二十五日下山。中二中十五名二十二日登山二十六日下山。南教育會員十五名二十四日登山二十八日下山。

壽青訓所
保護者會
續開感想談

臺北市立壽青年訓練所。自本年二月十九日開所以來。頗蒙相當成績。現在生徒百二十名。近欲將該所趣旨及希望。俾一般保護者間知悉。乃于去八日夜七時半。于市內壽小學校內。開保護者會。出席者父兄而外。生徒五十餘名。參觀教練及學科課組次開懇談會。其時有志大衆市協議會員。亦有蒞會。次提唱保護者。自發的設置青年訓練所。後援會。諸場指手。故以後或見實現。其他保護者間。亦有遥望及感想。又是日來賓。府社會課。廳潮局。州廳尾社會係長。宇田同書記。市則千葉教育課長。橫山視學等列席。

金價混亂全無標準
南部地方買價過賤
臺銀買收產金

日銀產金買上價格。自六月十九日。發表同。週中買場。而小學部。經定自十日起。開始教授。僅公學校。七時半。于市內。壽小學校內。開保護者會。出席者父兄而外。生徒五十餘名。參觀教練及學科課組次開懇談會。其時有志大衆市協議會員。亦有蒞會。次提唱保護者。自發的設置青年訓練所。後援會。諸場指手。故以後或見實現。其他保護者間。亦有遥望及感想。又是日來賓。府社會課。廳潮局。州廳尾社會係長。宇田同書記。市則千葉教育課長。橫山視學等列席。

高勞働組合
幹部講解決案
當局欲嚴究之

既報商雄勞働需給組合友近理事。取調告舉。一二日中。將送交臺南檢察局。一面追今發生數回。橫領案之同組合。今回非常狼狽。魏由臺南幹部間。考究善後策。而幹部一澁意見。已須講求何等補填方法。俾友近再復原職。而對此後友近之辦金及賞與金。如起成。尤俟還橫領金。以圖圓滿解決。現由有關係組合之一二有力者。將具體案。來當局諒解。然暫察一邊。則欲照神髦法往處置。據聞今回事件。本年三月頃。曾發覺苦力頭。鄭贊一萬餘圓。但二三幹部。祕不覺表。爲暗地整理。

遇海賊全進丸歸臺
船員死一重傷一
血跡彈痕尚歷歷可指

既報在南華中山島海面。遇賊船襲擊。船員竝漁船而被一同之幸運。且對死者表弔意。該船除機關部外。悉被掠奪無遺。船中見有彈痕及血跡衣類。不覺而起戰慄。受重傷水夫川本及古田兩名。即時葬入基隆醫院。應急治療云。

遭難員相
岩崎船長談

今歸基隆。如夢初覺。去十五日午後二時半。與僚船第二十一。號合撈漁中。由後突來帆船六隻。接近時五隻環圍。其中一隻乘組員三十餘名。拳銃彈亂射。一彈貫通船室壁。貫過水夫川本松太郎左背。二彈三彈。射中古田水夫頭足等部處。次一彈貫通水夫長伊藤安輔咽喉。伊藤轉落甲板即死。甫欲橫泊時。海賊七名。躍過本船。將伊藤遺骸。投入海中。而對船員一同擬統。

改造臺銀紙幣
廢五十圓札新造百圓札
十月發十圓券

廢止臺銀券。統一爲日本之存續。欲防變造。用獨特機械川紙。其型小而長。最後銀行券之事。實否。兩說竝存。日銀所謂內地札型。最後無變造餘地。今回新札。前後五年計畫。而與日銀鮮銀券比較。採長補短。招聘印刷局矢野部長。技師。調查原地。選定紙質。是爲現代最著紙幣。又觀商業發展狀況。北大正十年手形交換額。一日金額約二倍。此際五十圓券。亦如百圓爲便。故廢止五十圓券。新發行百圓券。新券之發行。因印刷局事情。十月頃先發十圓券。其他須至來年。

臺灣最初
鄉軍大會
開于鐵道旅館

臺灣最初在鄉軍人大會。訂來十日。臺灣愛國婦號命名式後。開于鐵道旅館。出席者。聯合分會長。分會長及代表各分會二名。計有二百五十名。正午。出席于阿部軍司令官之招待午餐會。下午三時。出席東門官邸。督府招宴云。

移出米旺盛
廠袋唱昂

本年一期米豐收。全島據都中。及附近學生。組護國養勇團。去五日。於虎門蒂族會館。開第一回發起人會。鳩山文相。永井拓相。陸相代理松村大佐。永田市長。其他三十五名出席。乘小笠原子。爲創立委員長。報告發勇團創立事宜。協議細目。決定如左。

都下大學。專門學校七十校。一校各拔出百名加以青年一般有志五十名。組織青團體。訂來

中外要電
拔青年組義勇團

東京朝野名士。如頭山滿小笠原。最生子。安達謙藏。望月圭介。永井柳太郎。鳩山一郎。永田秀次郎。內田康哉伯。鈴木喜三郎。立花小一郎。諸氏。其他八十餘名。共以國家非常之時。必要特有所論。日本國民。殊如青年學生。尤要挙國一致奮起。因爲發起人。援拔

蓬萊盛登
在庫將近十萬

去三日日曜。臺北正米市場。各外蓬萊米價。受其前日後場勢。餘波。八月五日。限雖起至七圓五十六錢。跌後即因新米登場。驟落。

臺北市開設
臨海教育
十日開始

臺北市開設小公學校生徒臨海教育。分作小學部。公學兩部。小學部假基隆小學。調查團會。見問題。十時餘散會云。

三失業者無錢遊興
受橘亭告訴拘二逸一

道岡邦香。年三十二。養山本。千簽兩人。到橘旅亭。即被命名式後。開于臺中苗臧。宿愛月館。去六日。遊于臺中公園。遇友人熊本縣人。山本末彦。年三十一。同鹿兒島人。千簽直年三十。兩人亦失業而來臺職者。乃相悲歎良久。機而道岡謂失業許久。不飲美酒。乃招同日夜行車上北。訪督府。要路。同樣陳情云。

原保甲書記
假冒記者
詐欺金錢不少

原基隆市西町派出所保甲書記周添。最近惡用該派出所某巡查名義。詐欺二十數件。今回爲造大阪每日新聞基隆支局長辭令。東印刷新聞記者名刺。到處行脅喝。詐欺金錢等。

高砂麥
當局嚴究之

既報高雄砂糖需給組合友近理事。取調告舉。一二日中。將送交臺南檢察局。一面追今發生數回。橫領案之同組合。今回非常狼狽。魏由臺南幹部間。考究善後策。而幹部一澁意見。已須講求何等補填方法。俾友近再復原職。而對此後友近之薪金及賞與金。如起成。尤俟還橫領金。以圖圓滿解決。現由有關係組合之一二有力者。將具體案。來當局諒解。然暫察一邊。則欲照神髦法往處置。據聞今回事件。本年三月頃。曾發覺苦力頭。鄭贊一萬餘圓。但二三幹部。祕不覺表。爲暗地整理。

東港街代表
訪督府要路
陳情鐵道延長

高雄州東港街民代表。蔡東港街長外五名。即于鐵道延長問題。去九日午前七時半。搭潮州驛發列車赴高雄。訪問野口知事。陳情鐵道延長問題。又拾同日夜行車上北。訪督府要路。同樣陳情云。

原保甲書記
假冒記者
詐欺金錢不少

高雄州東港街民代表。蔡東港街長外五名。即于鐵道延長問題。去九日午前七時半。搭潮州驛發列車赴高雄。訪問野口知事。陳情鐵道延長問題。又拾同日夜行車上北。訪督府要路。同樣陳情云。

三失業者無錢遊興
受橘亭告訴拘二逸一

道岡邦香。年三十二。養山本。千簽兩人。到橘旅亭。即被命名式後。開于臺中苗臧。宿愛月館。去六日。遊于臺中公園。遇友人熊本縣人。山本末彦。年三十一。同鹿兒島人。千簽直年三十。兩人亦失業而來臺職者。乃相悲歎良久。機而道岡謂失業許久。不飲美酒。乃招同日夜行車上北。訪督府。要路。同樣陳情云。

忠魂碑祭

海山郡土城庄大安忠魂碑。所轄役場補助五十圓。至十四日能得到著開候。以便三瓜子部落之村民。

海山庭球競賽

海山郡體育聯盟會。訂來十日。大嵙崁日午前七時起。在板橋郡常小學校球庭。開郡下小學校孤役所後所者得正無線電。那覆局樹林酒工場各職員共八團體。庭球部爭。初戰大會。對最後決勝者山聯盟總理松野部守。授與優勝旗云。

新營
蓬技磋商

新營郡。依定例。于九日上午九時起。在同郡會議室。開指定漆器技手磋商會。是日野口知事。三代官蒞臨。正司米穗。池田栗個各主任。佛關係職員技手等列席。就左記附議事項。一。漆器造本調查。二。蓬萊種類指導。三。官吏出張員。四。漆個指導村建設。五。當蓬現地品評會實施等所關之件。

召集甲巡

新營郡警察課。依定例于去六日上午九時起。在武德殿。召集甲種巡查。六十餘名。有出役野外演習。次由武野行政主任。與以注意及指示事項。于十一時起。依勤務部品及訓練。正午休憩中。

無料施療
六月分三四七名

如水社附屬醫院。去六月中。施料施療患者數。大略增百四十四名。萬華二百零二名。艋舺三百四十四名。大同三百四十四名。

如水社附屬醫院
無料施療
六月分三四七名

如水社附屬醫院。去六月中。施料施療患者數。大略增百四十四名。萬華二百零二名。艋舺三百四十四名。大同三百四十四名。

全滿學日本語熱

奉天省各小學校。師範學校。擬教日本語。黑龍江省。近開縣長會議。議決教師養成機關。即使之學日本語。爲小學校必要科目。

竹山未婚女縊死
種種風評眞相未明

竹山郡竹山庄竹園子人。陳厚。別名烏腳來。年三十一。昨年十一月間。以二百四十圓聘金二百二十圓。訂婚同庄某氏。種々周旋。厚亦許之。然玉母尚不滿意。要求聘金。須納三百圓。方肯使其迎娶。因此聘金問題。懇談三今。未能解決。不圖到氏玉。昨二日午後七時。在竹園厚家。突聞女子哭聲。驚往視之。則氏玉已縊死。

是非之間

港町某處。筆者知命。數日前。有一婦人。來訪筆者。曰。吾夫某。年三十。去八日。發病。下午二時。在新營醫院。死去。今日午後一時。在新營郡役所。會葬。由玄關至郡廳入口。七日花圈。陳列。會葬者。約二百人。

臺南
和洋總會

臺南市和洋總會。定來二十四日午後七時。開于公會堂。會員。宜出席。

事務引繼

新營郡役所。郡書記。吳旅之次男金祺。年十五。業染纖于基隆。調達金項。余亦許諾。然彼等頻問僚船之事。余等亦不知所向。唯往臺灣。船員乃自退。吾等始得放悅歸臺也。

拘變態色魔

事居基隆。本籍地竹山郡竹山庄。竹園子。現住所斗六郡林內。人某婚年四十四。妾月二十七日。下午二時。以事欲往竹山。途至清水溪中。恰遇竹山庄東埔納人。滿能賢。年二十八歲到。能賢即顯露人。突將婦押倒。欲行無禮。婦大聲呼救。能賢放手。倉皇逃去。婦歸將情。訴于竹山郡當局。翌二十八日。佐々木司法主任。偕王來法通譯。河原田。陳兩刑事等。赴賣地臨檢。然能賢已逃脫。不知去向。至近日始被拘引。現留置中。聞能賢似變體性慾者。自白昨年。亦曾犯東埔納人。某氏女云。

詐欺不遂
被嘉署捕住

嘉義市新富町二五。前科八犯陳江。年四十四。去六月十五日午前九時頃。誰稱爲臺中州能高郡埔里社埔地。年四十。至嘉義市東門町六丁目四〇江瑞徵家。對江稱江吳氏瑞。謂瑞徵在臺北。暗中使無賴漢。欲剝奪嘉義市元町三丁目六六黃先引事發。今欲與之間滿解決頭足等馮處。次一彈貫通瑞徵使我。對爾支金三百圓。以爲和解費用。吳氏被驅不遂。陳江自知露出馬脚。登時逃匿。嘉義署接報。嚴重搜查。六日捕住。現留置查究絵罪云

老翁斃於園畔
屍體役場保管

八日午後六時。在新營公學校前庶園西畔。發見住所氏名不詳。年逾古稀老人屍體。由田中司法主任大橋巡查部長立會。山田公醫檢驗結果。判明爲行旅病人。死者遺留品。有金一圓。及刻吳總兩字印章。現向各派出所照會中至判明之間。暫交新營庄役場保管中云。

德法協定
德國允支卅億馬克

德法協定。完全成立。德法協定完全成立。八日午後英法德首相會議結果。德國允支三十億馬克。四時起。更議細目。

德法協定
德國允支卅億馬克
三國各語。德國允支三十億馬克

德法協定。

夏期特大號

コント十一

臺灣日日新報

堂々誌界を壓する大特輯!!

大評判!! 現代人氣百人一問一答

名家の秘訣を聞く（評判特輯）

漫談落語ふたなし大會

百面相

勇士龍造寺大助

血涙の戰記 空閨少佐

名士揮毫色紙及び色紙掛 壹千個大懸賞

大評判!! 漫畫大レヴュー館

人氣映畫俳優大座談會

新掲載! 大評判の出世小說 シグナルは青だ

空に語る

面白くて爲になる讀物 海と空と山の驚異驚嘆の體驗談!!

純情美談 愛を越えて

特選五大傑作

探偵奇拔 ピックリ垂し キング傑作笑話選

執筆陣 想像以上 愉快 痛快 壯烈 オリンピック豫選 マラソン大會 日本軍は何故强い? 大庭二郎 大文豪 加藤武雄

世界哲人傳 苦難の大生涯

冒險探檢大座談會

名士揮毫色紙 壹千個大懸賞

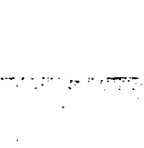

（左少將男爵）

▲現代小說 白夜は明くる
▲美男美女 薩摩飛脚
▲仁俠愛慾 菊五郎格子

▲長篇小說 未來花
▲美男俠客 振分け小平

▲血涙實話 空閨少佐

美しい姉妹に又一人 香山荘
人生の危機! 菊池寛
二人の女に慕はれる男の出來ない記事です 主人
上官の娘と部下の妻との間に起る戀愛 長谷川伸
血涙の大戰記! 眞山青果

▲勇士龍造寺大助

愈よ面白くなった大評判の名講談!
妙香を慕って同志と共に悲壯な大活躍をする美男の勇士! 悲しみあり、喜びあり、涙あり、面白い事天下無雙!

▲愈よ面白くなった大評判の名講談!

（大佐二郎大將）

▲オリンピック豫選 マラソン大會
▲日本軍は何故强い? 大庭二郎
▲大文豪 加藤武雄

（陸軍大將）

▲世界哲人傳 苦難の大生涯

（男爵）

▲百面相

▲空に語る

▲純情美談 愛を越えて（西田鷹止）

▲面白くて爲になる讀物 海と空と山の驚異驚嘆の體驗談!!

▲探偵奇拔 ピックリ垂し キング傑作笑話選

▲執筆陣 想像以上 愉快 痛快 壯烈

▲人氣映畫俳優大座談會

▲漫畫大レヴュー館

▲名士揮毫色紙及び色紙掛 壹千個大懸賞

大日本雄辯會講談社　東京市芝區新錢座町一番地　振替口座東京一九九番　電話芝(43)一〇〇〇番　昭和七年七月一日　定價十五錢　送料四錢

兵器獻納と飛行場の問題　國防參與の意義を明にせよ

一

臺灣空國機の第二十六號が、軍部への引渡し獻納に先うて不時着陸をなし國體の破壞、關係者の負傷等を見たのは其だ遺憾の至りであるが、軍部の措置に因るとすれば不可抗力の事に屬し矢張とあきらめる外はあるまい。唯だしかし如何にしても諦められぬことは、完全なる飛行場が遂に無かつたといふことである。八日の第二十六號機の不時着に際しても若し完全なる飛行場があり附近等に芝木や人家などが無かつたならば僅めて安全に其儘に着陸が出來たのであつて、此の點は總督府の今日までの手落等から見て一點疑ひの無いところである。約束通り獻納の方がよくはないかとの說もあつたが、今にして思へば成る程其の方が善であつたかも知れない。一部島民の愛國心に基づく兵器の獻納は、寧ろ當局において飛行場等の獻納の方がよくはないかとの說もあつたが、今にして思へば成る程其の方が善であつたかも知れない。一部島民の愛國心に基づく兵器の獻納は、寧ろ當局において飛行場等の獻納の方がよくはないかとの說もあつたが、今にして思へば成る程其の方が善であつたかも知れない。

二

これは二十六號機の不時着に依て新に提示された點もシリアスた問題であつて、文武兩官憲及び一般民の間と雖も深く考慮せねばならぬ事柄と思ふ。一部島民の間には兩民の愛國心に基づく兵器の獻納は、寧ろ當局において飛行場等の獻納の方がよくはないかとの說もあつたが、今にして思へば成る程其の方が善であつたかも知れない。一部島民の愛國心に基づく兵器の獻納は、寧ろ當局において飛行場等の獻納の方がよくはないかとの說もあつたが、今にして思へば成る程其の方が善であつたかも知れない。

二

これは二十六號機の不時着に依て新に提示された點もシリアスた問題であつて、文武兩官憲及び一般民の間と雖も深く考慮せねばならぬ事柄と思ふ

馬公と東石港の定期航路開始

鮮魚を積んでけふ東石港へ

本間廳長自ら坐乘し

【嘉義電話】既報本間警務課長の主唱により澎湖島馬公と臺南州東石郡東石港との定期航路を開設し、同廳下漁出の鮮魚及び一般海産物を積載地方に搬入し同地方よりは雜貨、飛脚等を積載下漁出の鮮魚及び一般海産物を積載地方に搬入し同地方よりは雜貨、飛脚等を積載下漁せんとする計畫は愈々具體化し、その第一回の試みとして本間廳長は十日午前九時鮮魚二噸を流防丸に積込み自身も同乘して午後二時東石港に到着することとなつたが、當廳當局ではこれを歡迎ふべく協谷市許可漁業組合の漁船により同地に赴き歡迎することとなつた

五ツと六ツの坊や汽車旅行

悲しくなつて泣出す

去る七日斗六街斗六七二五番地里長の長男王地保（六ツ）同く五〇七番地原火の男孫金柑（五ツ）の二人は家を出て遊んでゐるまま歸宅しないので四方八方捜したが心當りなく午後八時頃急に警察部の通知に依り二幼兒が林鳳營で警察の保護を受けてゐることを發明でつきり人さらひだと街民が騒ぎ立つたのであつたが同夜父兒が汽車で林鳳營に赴き迎へて歸つて來たので始めて安心に歸つて林鳳營まで行くと急に悲しくなつて泣き出したので始めて迷ひ子だとわかり保護を受けたものらしい

貴藥白木耳を大湖蕃地で發見

新竹州木佐貫技手の大手柄

將來州名物とす可く繁殖試験

新竹州林業係木佐貫技手は大湖郡蕃地無名溪上流にて野生の白木耳を發見したが右は明治四十二年關村林業係長が阿里山にて發見發表の生育する狀態を知り地方に於ても奬勵に努めよと同時に新竹州下にもあるに違ひないと認して居るとのであるが、白木耳は藥用として對岸から年額三十餘萬圓輸入されつゝあるもので、新竹では百日百圓位あする貴重なものである、大湖ではハンの木、アシの木等蕃花植物に生じてゐたが州にては之を栽培せしめ新竹の名物として全島に奬勵すべく目下繁殖試驗に苦心してゐる

臺中神社へ『朝參り會』

夏休の學童精神修養に

【臺中電話】臺中神社では夏休中學童の一層敬神の觀念及び心身鍛錬を目的とし、毎朝參拜者に賞品を與へ參拜を奬勵することゝなつたが會則は左の如くである

一、會期　八月一日から同三十日迄
一、會員　小公學校兒童八會員を募る
一、會則　參拜の時は必ず一番乘り一番參りを心掛ける事
一、會期中一日、五日、十日、十五日、二十日、二十五日の各日を第一日として次のことを行ふ
神社參拜作法　神社參拜
日本體操　神前
第一日には特に午前六時迄に會員の半數以上參集すること
一、三十日午前七時終了式を行ひ參拜日數の多い人を表彰する
一、入會希望者は學校の先生又は社務所に届出ること

八通關道路調査の花蓮港隊元氣

本月中に終了の見込

【花蓮港電話】既報八通關の踏査は一隊に分れ兩隊にて各自一日は先月二十八日からそれ〳〵踏査を開始し居り、西隊は大野（記者）那倉警部補の引率出張所を出發し、それから入山せる兩隊の行動は左の通りである

道路問題で樹林街代表潮知事訪問

過日關木氏外二氏は當地樹林間道路問題に關し陳情の爲め臺北に赴き潮知事に面會し陳情する所あつたが其の内容は左の如くである

一、樹林街より鹿窟に至る道路は從來より官道として認められ居るを以て之が改修を當局に陳情したるも未だ實現せざるは遺憾なり
一、樹林街より鹿窟に至る道路は從來より官道として認められ居るを以て之が改修を當局に陳情したるも未だ實現せざるは遺憾なり

臺南の納涼

人出を見越し

臺南署取締方針協議

【臺南電話】既報東港街の鎭瀾堤基隆堤に關し同街街長外四名の陳情に對し州當局は五萬圓を以て之が改修を許可したるを以て之が改修を當局に陳情したるも未だ實現せざるは遺憾なり

臺南の納涼

人出を見越し

臺南署取締方針協議

【臺南電話】十日より十五日間盛夏納涼の人出を見越げて大祭祀會社ふとなり、臺南警察署では九日署長室に於て署員及び市役所係員會議を開き五十九名の警官を總動員して各要所に配置し警戒に當ることゝなつたが、當日は午後八時より十一時迄の間夜行で出發した

阿里山國立公園協會陣容を一新

名譽會員に今川知事推戴

▲副會長　嘉義郡守　堀內次雄
▲同　臺北州警務課長　今川知事推戴
▲同　前總督府營林課長　木下慶二
▲常任理事　嘉義郡守　堀內次雄
▲理事　嘉義郡警察課長　小野忠一
▲同　臺北州警務課長　今川知事推戴
▲同　前總督府營林課長　木下慶二
▲常任理事　嘉義郡守　堀內次雄
▲理事　嘉義郡警察課長　小野忠一

【臺南電話】阿里山國立公園協會では第三代目の會長協谷嘉義市尹の主持により前後二回の理事會を開催して左の如く役員を改選した

阿里山國立公園協會陣容を一新

名譽會員に今川知事推戴

▲副會長　嘉義郡守　堀內次雄
▲同　臺北州警務課長　今川知事推戴
▲同　前總督府營林課長　木下慶二
▲常任理事　嘉義郡守　堀內次雄
▲理事　嘉義郡警察課長　小野忠一

【臺南電話】十日より十五日間盛夏納涼の人出を見越げて大祭祀會社ふとなり、臺南警察署では九日署長室に於て署員及び市役所係員會議を開き五十九名の警官を總動員して各要所に配置し警戒に當ることゝなつたが、當日は午後八時より十一時迄の間夜行で出發した

臺南の納涼

人出を見越し

臺南署取締方針協議

【臺南電話】十日より十五日間盛夏納涼の人出を見越げて大祭祀會社ふとなり、臺南警察署では九日署長室に於て署員及び市役所係員會議を開き五十九名の警官を總動員して各要所に配置し警戒に當ることゝなつたが、當日は午後八時より十一時迄の間夜行で出發した

全島的大異動

——稅務關係の——

臺中州稅務關係

制度改正以來の大異動

沈滯せる空氣を一新す

【臺中電話】臺中州稅務課の直稅部門、間稅、州稅等の各係員は十日附で臺中州又は臺南州等へ夫々轉任となつたが、その後任として臺南高雄新官等の各稅務課から補缺を見たが、稅務課長のかゝる大更迭は制度改正後初めての事で、臺中州から臺北州へ轉任の各係長の如き何れも十數年の長き間臺中州に勤務してゐたもので今回の更迭によつて多年の間稅務

臺南の納涼

人出を見越し

臺南署取締方針協議

【臺南電話】十日より十五日間盛夏納涼の人出を見越げて大祭祀會社ふとなり、臺南警察署では九日署長室に於て署員及び市役所係員會議を開き五十九名の警官を總動員して各要所に配置し警戒に當ることゝなつたが、當日は午後八時より十一時迄の間夜行で出發した

阿里山國立公園協會陣容を一新

名譽會員に今川知事推戴

▲副會長　嘉義郡守　堀內次雄
▲同　臺北州警務課長　今川知事推戴
▲同　前總督府營林課長　木下慶二
▲常任理事　嘉義郡守　堀內次雄
▲理事　嘉義郡警察課長　小野忠一

【臺南電話】十日より十五日間盛夏納涼の人出を見越げて大祭祀會社ふとなり、臺南警察署では九日署長室に於て署員及び市役所係員會議を開き五十九名の警官を總動員して各要所に配置し警戒に當ることゝなつたが、當日は午後八時より十一時迄の間夜行で出發した

臺南の納涼

人出を見越し

臺南署取締方針協議

【臺南電話】十日より十五日間盛夏納涼の人出を見越げて大祭祀會社ふとなり、臺南警察署では九日署長室に於て署員及び市役所係員會議を開き五十九名の警官を總動員して各要所に配置し警戒に當ることゝなつたが、當日は午後八時より十一時迄の間夜行で出發した

五ツと六ツの坊や汽車旅行

悲しくなつて泣出す

去る七日斗六街斗六七二五番地里長の長男王地保（六ツ）同く五〇七番地原火の男孫金柑（五ツ）の二人は家を出て遊んでゐるまま歸宅しないので四方八方捜したが心當りなく午後八時頃急に警察部の通知に依り二幼兒が林鳳營で警察の保護を受けてゐることを發明でつきり人さらひだと街民が騒ぎ立つたのであつたが同夜父兒が汽車で林鳳營に赴き迎へて歸つて來たので始めて安心に歸つて林鳳營まで行くと急に悲しくなつて泣き出したので始めて迷ひ子だとわかり保護を受けたものらしい

貴藥白木耳を大湖蕃地で發見

新竹州木佐貫技手の大手柄

將來州名物とす可く繁殖試験

新竹州林業係木佐貫技手は大湖郡蕃地無名溪上流にて野生の白木耳を發見したが右は明治四十二年關村林業係長が阿里山にて發見發表の生育する狀態を知り地方に於ても奬勵に努めよと同時に新竹州下にもあるに違ひないと認して居るとのであるが、白木耳は藥用として對岸から年額三十餘萬圓輸入されつゝあるもので、新竹では百日百圓位あする貴重なものである、大湖ではハンの木、アシの木等蕃花植物に生じてゐたが州にては之を栽培せしめ新竹の名物として全島に奬勵すべく目下繁殖試驗に苦心してゐる

臺中神社へ『朝參り會』

夏休の學童精神修養に

【臺中電話】臺中神社では夏休中學童の一層敬神の觀念及び心身鍛錬を目的とし、毎朝參拜者に賞品を與へ參拜を奬勵することゝなつたが會則は左の如くである

一、會期　八月一日から同三十日迄
一、會員　小公學校兒童八會員を募る
一、會則　參拜の時は必ず一番乘り一番參りを心掛ける事
一、會期中一日、五日、十日、十五日、二十日、二十五日の各日を第一日として次のことを行ふ
神社參拜作法　神社參拜
日本體操　神前
第一日には特に午前六時迄に會員の半數以上參集すること
一、三十日午前七時終了式を行ひ參拜日數の多い人を表彰する
一、入會希望者は學校の先生又は社務所に届出ること

八通關道路調査の花蓮港隊元氣

本月中に終了の見込

【花蓮港電話】既報八通關の踏査は一隊に分れ兩隊にて各自一日は先月二十八日からそれ〳〵踏査を開始し居り、西隊は大野（記者）那倉警部補の引率出張所を出發し、それから入山せる兩隊の行動は左の通りである

高雄の醫師嘉義署に留置

嘉義市相手の損害賠償

藪蛇に終り、流言亂れ飛ぶ

【嘉義電話】既報嘉義市尹を相手取り六千四百圓の損害賠償を提出して過般嘉義地方法院より調査に來た土地の鑑定人が實地調査を終了し去る五日指定賠償の訴訟を取下げたと傳へられてゐるが、其の後の經過を聞くに、同市尹は同

東洋第一

花王石鹸

お中元の特別奉仕

美しい文匣式花王石鹸容器一個つき　正價一圓廿錢

體裁のよいハンカチーフ一枚つき　正價六十錢

この外にお手頃の三個函(三十錢)も取揃へてあります

いづれも美麗なのし紙をお添へ致します

一打函につく
花王石鹸容器

石鹸ならむだぺりのしない品質本位の花王石鹸に限ります

戴いたからとて無駄に使ふことの出來ないのは石鹸です

品質本位

雛段式の美麗な一打函

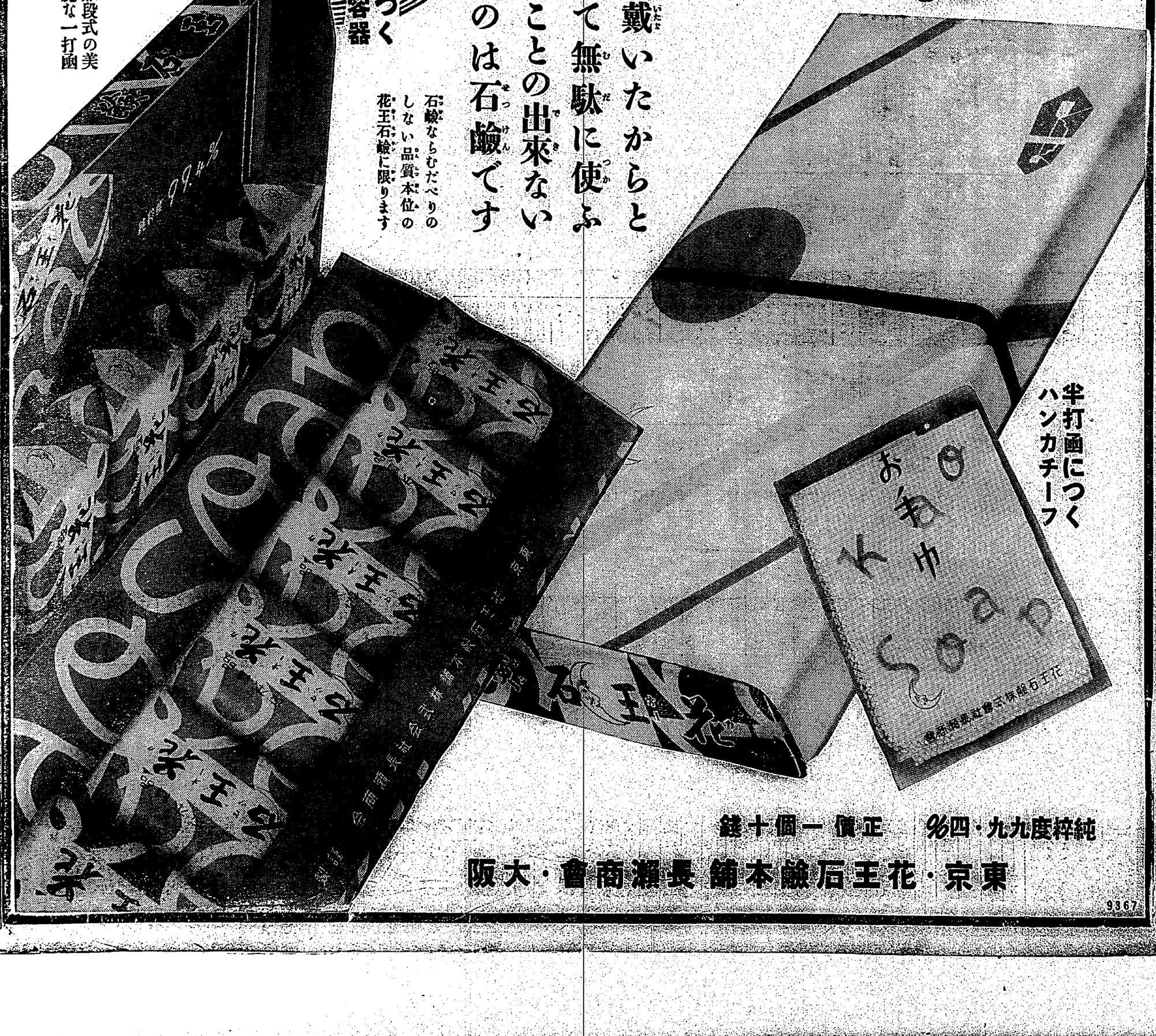

半打函につくハンカチーフ

純粋度九九・四%　正價一個十錢

東京・花王石鹸本舗　長瀬商會・大阪

9367

(第三種郵便物認可)　昭和七年七月十日　臺灣日日新報　(日曜日)　第一万一千五百八十五號　(五)

臺北市に初めての催し　盛大な廣告祭

來る二十三、四日兩日擧行

商業美術展委員會で決定

本島始初の試みたる商業美術展の開催は着々進捗してゐる事は既報たる通り當局商工課においては九日午後一時半から商工館において實行委員の打合會を開催した出席者は

▲民間側　府後藤財務課長、臺灣日日新報社森平太郎、村井商行村井勝吉、鐘淵紡績木次郎、盛進商行中辻喜次郎、菊元洋行菊元榮、臺北茶商公會長天野庄

▲官廳側　臺北稅關上條稅務課長代理高石、木田國稅、臺北市勸業課長中村鋼太郎、商務課長須田二三郎、總督府博物館久保田技師

光進の諸氏で先づ商務課長より本會開催の趣旨並に從來の經過に就ての挨拶あり次で森氏より本會開催に對する經費の件、臺灣側の各種出品に對する出品の件、當行委員會の組織並に事業の件、當行委員長は中辻喜次郎氏に決定、顧問に後藤、參加勸誘及び申込受付、總務會計、會場設備、參加規程、審査會組織、審査員選定、會期等を決定し開催祭の日取は二十三、二十四の兩日とし午後四時から市內を練歩するが總指揮者は臺北州小池警察署主任、中村臺北市勸業課長が當ることとなり午後三時二十分閉會した

臺北市に初めての催し　盛大な廣告祭

來る二十三、四日兩日擧行

商業美術展委員會で決定

本島始初の試みたる商業美術展の開催は着々進捗してゐる事は既報たる通り商工課においては九日午後一時半から商工館において實行委員の打合會を開催した出席者は

▲民間側　府後藤財務課長、臺灣日日新報社森平太郎、村井商行村井勝吉、鐘淵紡績木次郎、盛進商行中辻喜次郎、菊元洋行菊元榮、臺北茶商公會長天野庄

▲官廳側　臺北稅關上條稅務課長代理高石、木田國稅、臺北市勸業課長中村鋼太郎、商務課長須田二三郎、總督府博物館久保田技師

光進の諸氏で先づ商務課長より本會開催の趣旨並に從來の經過に就ての挨拶あり次で森氏より本會開催に對する經費の件、臺灣側の各種出品に對する出品の件、當行委員會の組織並に事業の件、當行委員長は中辻喜次郎氏に決定、顧問に後藤、參加勸誘及び申込受付、總務會計、會場設備、參加規程、審査會組織、審査員選定、會期等を決定し開催祭の日取は二十三、二十四の兩日とし午後四時から市內を練歩するが總指揮者は臺北州小池警察署主任、中村臺北市勸業課長が當ることとなり午後三時二十分閉會した

內地自身に必要な　臺米の移入制限は　不合理且つ姑息た

加藤商會加藤社長　曾根秀之介氏談

清算期に達してゐるのであるから移入制限の如き姑息な手段をとつても到底內地農村を救濟することは出來まいと思ふ殊に移入臺米の消費者は勿論多く農民も亦臺米の有力なる消費者であるから之れら消費者に內地の廉價を與へるとして高い臺灣米を喰はすことは考へものではなからう

米價を一齊に引上げるやうな結果を來すことは當然豫想されるが、之れと內地の暴騰に伴つて特に必要なる補給米（イ號の良い格安な新米）として歡迎せらるる新米であつて朝鮮米のやうに七百萬石からの移出力を有し而も內地米と出廻期を同じうするので新米出廻期に二割內地米を壓迫するのみならず、更に名古屋米店からの情報によれば必須的のものであるといふことを知つた次第である

本島米の移出高は從來二百八十萬石であるが、此內約四十萬石を在來米、六十萬石が丸龍米で殘餘米は百七、八十萬石位である就中在來米は粟地方の如き生活程度の低い上ところや蕃薯地帶に關聯され勞力も朝鮮の農家が副業を以つて自ら耕す米を一

臺灣日日新報

內地自身に必要な　臺米の移入制限は　不合理且つ姑息た

加藤商會加藤社長　曾根秀之介氏談

清算期に達してゐるのであるから移入制限の如き姑息な手段をとつても到底內地農村を救濟することは出來まいと思ふ殊に移入臺米の消費者は勿論多く農民も亦臺米の有力なる消費者であるから之れら消費者に內地の廉價を與へるとして高い臺灣米を喰はすことは考へものではなからう

米價を一齊に引上げるやうな結果を來すことは當然豫想されるが、之れと內地の暴騰に伴つて特に必要なる補給米（イ號の良い格安な新米）として歡迎せらるる新米であつて朝鮮米のやうに七百萬石からの移出力を有し而も內地米と出廻期を同じうするので新米出廻期に二割內地米を壓迫するのみならず、更に名古屋米店からの情報によれば必須的のものであるといふことを知つた次第である

本島米の移出高は從來二百八十萬石であるが、此內約四十萬石を在來米、六十萬石が丸龍米で殘餘米は百七、八十萬石位である就中在來米は粟地方の如き生活程度の低い上ところや蕃薯地帶に關聯され勞力も朝鮮の農家が副業を以つて自ら耕す米を一

脫稅問題に鑑み　實績查定法改訂

【大阪九日發本社特電】明治製糖會社の脫稅問題に鑑み大阪稅關では現行協定歩合による製糖自庄につき精糖九十五度精製二庄の割合は製糖技術の大進歩の結果、一大改訂の必要を認め先づこれに關する爲替相場の調査を終へたので十日大阪財務部長會議に諮つた上、十一日大阪稅關長より關係各地稅關長に對し實績調査を開始することとなつた

天然瓦斯會社　設立相談會

【大阪九日發】大阪瓦斯の工業用其他に利用する目的として設立計畫中の天然瓦斯工業會社は資本金百萬圓にて目下內務省勅任參事官岩太郎、中辻警察部長、星加堺知事、須田堺市長、松岡商業會議所會頭等の發起にて堺市內に設立の計畫にて去る七日午後一時より堺ホテルに發起人會を開き設立に關する相談會を開いたが其の席上發起人總代として岩太郎氏より設立の趣旨並に計畫の概要を述べ次で星加知事、須田市長、松岡會頭の順序にて設立に關する意見を述べ午後四時頃散會したが尙ほ發起人總代に一任することに決定した

移出糖　累計調査

（農務課調査）六月中の移出總數量は四十二萬二千九百六十七噸、その價額三百四十六萬一千餘圓にて六年十二月以降移出累計は數量一千百四十六萬三千五百六十四噸、價額一億二千六百四十八萬六千餘圓に達し之を別年同月累計に比較すれば數量に於て二百四十四萬八千五百九十噸增加し價額は一千三百九十八萬八千餘圓の增加を示して居る、尙ほ各仕向地別に六月米移出累計數量を前年同期のそれと比較して見れば左の通りである

仕向地	昭和六年十二月以降累計	昭和七年十二月以降累計
小樽	二六、一〇〇	一四、三〇〇
函館	四、一〇〇	一、一〇〇
東京	五、一〇〇	一、一〇〇
橫濱	一、二〇〇	一、一〇〇
名古屋	一二、二〇〇	一、一〇〇
大阪	二、五〇〇	一、一〇〇
神戶	二、五〇〇	一、一〇〇
門司	一、一〇〇	一、一〇〇
長崎	一〇、一〇〇	一、一〇〇
鹿島灘	一、一〇〇	一、一〇〇
沖繩	一、一〇〇	一、一〇〇
朝鮮	一、一〇〇	一、一〇〇
其他各地	二〇〇、一〇〇	一、一〇〇
計	一、一〇〇、一〇〇	一、一〇〇、一〇〇

改良糖廍も增產　產額十一萬二千餘擔　歩留一割四分二厘強

總督府特產課調査によれば昭和七年期の改良糖廍八十箇の原料甜蔗搾汁數量三億一千九百十萬三百二十斤に上り原料增收で前期に比し五百八十萬三千二百十斤を增加し產糖高は十一萬二千四百五十六擔で此歩留は平均一割四分二厘一毛の新記錄を作り昨年の一割三分二毛に比し一分一厘九毛の增加である、尙之を各工場別に示せば

工場別	產糖高	歩留
脫亞製糖	四、三八八斤	一、四五
新竹大都工場	六、一六二	二、一〇
源成廍製糖	一〇、九九三	一、五五
卓蘭興業	五二八、〇八七	五五
昭利新竹工場	一六、四三	一、六四
同二水工場	大崗一〇、四二五	一三、八
山工場	一〇、四二五	一三、八
斗六工場	一八、八二八	一四、四〇
陳啓堂廍	九八〇七	一二、八
計	八二二、四五一	一四、二

特許爭ひ

セロテックスと　アルテックス　結局アルテックスも特許さる

甘蔗の搾り粕で製造される絕緣材又の名防音板は宜蘭の「パカス工業試驗所でセロテックスと稱し盛んに製造を奬勵するので總督府殖產局では專賣局の煙草用に廻すべき外內地は纖維物產株式會社を設立元として極力製造に努めてゐるが、右の外元北林の產業製紙會社にも同社の技師太郎氏が同社で「アルテックスと稱し販賣してゐた關係上昨夏以來相當歩留

米況

臺米相場

基隆着庫米（九日現在）

種類	數量	前日比
一期蓬萊米	二、四五一	
一期在來米	三〇、六〇〇袋	
二期蓬萊米	二、三五五	

正米市況（後場）

期米の崩落を釣して下押す

種類	限月	前引	後場
一期蓬萊米	中限	先限	先限
一期在來米	先限	七、一〇〇	七、一〇〇
二期蓬萊米	先限	七、一〇〇	七、一〇〇
一期丸精米	先限	六、八〇〇	六、八〇〇
二期丸精米	先限	六、八〇〇	六、八〇〇

正米市場

公定相場

種類	限月	前引	後場
一期蓬萊米	中限	七、一〇〇	七、一〇〇
一期在來米	先限	六、八〇〇	六、八〇〇
二期蓬萊米	先限	七、一〇〇	七、一〇〇
二期在來米	先限	六、八〇〇	六、八〇〇

▲一期丸精米　相場なきも前場終値の六、八〇〇圓內外

▲二期丸精米　前場終値の七、〇〇圓內外

東京爲替閉散

【東京九日發通電】九日の爲替市場は極く閑散ではあつたが總體に堅調裡に推移し、ポンド關係は前日比下落を示したるも對米ドル關係は僅かに小動きを見たるに過ぎず、對佛フランは前日比上昇

ラヂオ・ホール

今日の番組

——J・F・A・K——
七月十日(日)

午前の部

【八・〇】全國氣象通報(東京)
△今日のお天氣のお知らせ(臺北のみ)臺北廳觀測所發表△臺北市内の天氣(臺北のみ)△今日の臺北測候所發表
【九・三〇】實況中繼(臺北)
【一〇・〇】臺灣兵團軍樂隊演奏
【一一・五九】正午の時報△氣象通報(臺北のみ)臺北測候所發表△放送局報時ニュース

午後の部

【〇・二〇】實況中繼(臺北)
【一・〇〇】臺灣兵團軍樂隊演奏
【一・三〇】國語學校の時間
【二・三〇】子供の時間JFAK子供會發表
【三・〇〇】講演
【三・三〇】講演
【四・〇〇】講演
【四・三〇】講演
【五・〇〇】臺灣兵團軍樂隊演奏
【五・三〇】國語學校の時間
【六・三〇】子供の時間JFAK子供會發表

夜間の部

【七・〇〇】子供の時間△臺語講話△臺語唱歌、獨唱(臺北)
【七・三〇】講演
【八・〇〇】臺灣兵團軍樂隊演奏
【八・三〇】ラヂオドラマ「親鳥を護るもの」
登場人物
多米 銀雄
北小路公子
父 勝十郎
妹 お節
お節の許嫁新治 早速 健
村の若者 山部 透
あの町この町 野口雨情作詞 中山晋平作曲
日が暮れる 日が暮れる
今来たこの道 帰りやんせ 帰りやんせ
(以下略)
ねんねのお里 中村 雨紅作詞 杉山はせを作曲
ねんねのお里はよいお里
こんもり小森は西東
麗甘蔗も見えてます(以下略)
お休みさま 北原 白秋作詞 弘田龍太郎作曲
お休みさまー
泣かずにねんねいたしましょ
寒いお晩で父さまの
かへるあしたをたのしみに
(以下略)
八、笛のお宿 北原 白秋作詞 弘田龍太郎作曲
懐かしの小藪 小鳥のなかで
ちゅうちゅうすずめたち笛の懐抱
彼方でとんとん
それやれいそがし日がかげる
ちうちうすずめたちうすずめ
(以下略)
(宮良は宮川テル子さん)

【八・三〇】ラヂオドラマ「親鳥を護るもの」(臺北)
多米 銀雄
北小路公子
父 勝十郎
妹 お節
お節の許嫁新治 早速 健
村の若者 山部 透
【八・五五】臺灣兵團軍樂隊演奏、指揮 一條留三郎、一、西班牙舞曲(モシュコフスキー作曲)第二番、第三番、二、歌劇「レイモンド」序曲(トーマ作曲)三、西亞の戰(スミス作曲)
【九・一〇】時報(臺北)△氣象通報(臺北)△臺北測候所發表△臺日ユウス(臺北)△臺灣兵團軍樂隊ニュウス(臺北)△公示報告(臺北)△明日のプログラム(臺北)

愛國號獻納實況(臺北)

—午前九時より—
臺北市練兵場より中繼

我が陸軍が世界に誇る八八式偵察機「愛國第二十五號」二十六號の二機と臺灣では珍らしい滑空機である、この滑空機は敵機の襲來に備へるもので、既に内地にても見られ内に敵機が如何なる方向から來るかといふ事を探知する機械である、此の日の中繼は西山アナウンサーが擔當することになつたのである、なほ探知される飛行機は

畫間娯樂時間(臺北のみ)

【午後零時二十分】
五、ケンタッキーの朝(英國第一流のジャック・ペイン管絃樂團の演奏である)
六、アロハ・ワルツ
七、別れの花環

JFAK子供新聞

【午後六時三十分】—臺北—

「面白い話がいくつも」放送されます……

JFAK子供係發表

今日の子供新聞はまだ此の儘を發く時までには、内容は決定してゐませんでしたが、矢張りいつもの通り、面白い話や、爲めになる話等がいくつもある筈でありますが、何が出て來るかお樂みにお待ち下さい

宮川てる子(ピアノ伴奏 ヂアイオリン獨唱)

午後七時より 獨唱

【午後六時三十分】—臺北—

爲になる話や

今日は子供の時間が二つありますが、宮川てる子さんはまだ十歳の小さい方で十曲目は八つあります、宮川てる子さんの歌

一、お山の細道　小松 耕輔作詞 小松 耕輔作曲
お山の お山の細道は
だれだれ通る だれ通る
狐の親子の 通るみち
月夜にだぬきの通るみち
(第二節省略)

二、風　葛原しげる作詞 小松 耕輔作曲
海から吹きます雨の風
あさ風ひる風よるの風
いつもすずしい海の風
海のむかふのおかふから
(第二節省略)

三、新聞さんの配達　葛原しげる作詞 小松 耕輔作曲
高ふるやかに
新聞さんの
大きなカバン
(第二節省略)

コドモノ時間

「ミヨチヤン」を作つてアランス歌劇の典型的なものと云はれたトーマの作曲で此の歌劇の主なる旋律が氣持よく流れ出て來る

三、管弦樂の歌スミス作曲)
米國の作曲家スミスが特異な味を持つて居る西亞の民謡を主題にして作曲したものである

獨唱(大阪)

【午後八時より】
▲曲目未定
柳 榮子

又はオルガ・カラスローワ

まだこの儘を發送するまでにはどちらとも決定の通知に接しないが、柳榮子夫人かカラスローワ女史かこの二人の内の一人が出演することになつてゐる、柳榮子夫人は現在我國第一のアルト歌手、明治四十五年の上野出身で、殊に國樂のリード物を得意としてゐる、オルガ・カラスローワ女史は今尚戸に在住する人で露西亞の人、日本に在住する外國聲樂家の第一人者で、實に適當なコロラチユラ・

家庭料理獻立

【午前八時五分(臺北)
金村カネ發表

▼吸物
給潮汁
味の素
小魚四分の一
五瓦
八百立方
水
▼中皿
八幡巻
牛肉 二百瓦
牛脂 百瓦
醤油 二十五立方
味醂 五十立方
香出 五立方
砂糖 二瓦
▼焙烙
蚕豆、豆腐、馬鈴薯
蚕豆 五十瓦
砂糖 百瓦
醤油 七十五瓦
味醂 二瓦
水 葛の倍
(馬鈴薯は味噌の分)
赤味噌 七十五瓦
砂糖 十五瓦
馬鈴薯 四分一瓦
味醂 二十五立方

玩具喇叭

(41)

曙光

生方敏郎作
中野修二畫

「まあ、いつも〜こんな風をなすつて下すつちあ。」

などと、春田の姉は感想よく笑つて、茶の間へ下つた。そして弟子の娘にさせやいて、近所の氷屋へと走らせた。

春田の姉は、梨園の冷たいのを持つて、ふたたび町子の前に出た「今日はまた、何てお暑いんでせうね。弟の話に、濠州の方は土用中でも、暑い日なんかないさうでございますね。」

「さあ、日中でも、そりやあお凉しいんですのよ。だから夜更けると、寒いくらゐでしたわ。」

「八月だといふのに、初鰹を食べたとか、いつてましたが、さうだとすると、東京よりは一月も氣候が遅んでることになりますのね。」

そこへ、弟子の娘が氷菓のお誂コップを盆にのせて入つてきた。

「さあ、召し上つて下さい。こちらの氷屋では、こんなものしか出來ませんので。」

春田の姉は、梨園を勧めながら、

「まあ、お珍しい。」

と、いつて、町子が膳に著くと、春田の姉は、風呂のスイッチを捻した。

「昨晩は弟がいろ〜御厄介になりましたさうで。」

「いいえ、私たちこそ。おかげさまで大へん樂しいお泊りでございました。」

と、町子はあらたまつた口ぶりで禮を述べた。そして。

「今日は、お姉ちやんは?」

「また歌舞伎ですの。今日はお芝居を持つてまゐりましたから、いつもよりは遅れるんですけれども、もうやがて歸つてまゐりませう。」

町子は手に下げてきた包みを出して。

「これ、つまらないものですけれど、お姉ちやんに上げて下さいまし。」

弟子たち——近所の娘と隣の若旦那さんが、仕事をお今茶を入れて雜談してゐるところだつた。

弟子の娘が取次に出たが、町子の聲をきつかけて、すぐ春山の姉が玄關に出た。

「今日は、お午までとか申して伺りましたから、おさ暇りますから上つて、しばらくお待つて下さいまし。」

と、いつて、町子を茶の間へと通した。町子が膳に著くと、春田の姉は、風呂のスイッチを捻した。

「昨晩は弟がいろ〜御厄介になりましたさうで。」

「いいえ、私たちこそ。おかげさまで大へん樂しいお泊りでございました。」

と、町子はあらたまつた口ぶりで禮を述べた。そして。

「今日は、お姉ちやんは?」

「また歌舞伎ですの。今日はお芝居を持つてまゐりましたから、いつもよりは遅れるんですけれども、もうやがて歸つてまゐりませう。」

町子は手に下げてきた包みを出して。

「これ、つまらないものですけれど、お姉ちやんに上げて下さいまし。」

春山の姉は、起つて玄關へいつた。春田の聲がした。そして、間もなく春田は茶の間へ入つてきた。

「やあ、お待たせしました。町子さん今日は仲々暑いですねえ。」

町子と春田は、挨拶して、握手した。

一昨晩はありがたうございました。姉からよろしくと申しました。」

「やあ、姉さんには、かへつてご迷惑やけた位のものでした。少しおくれていつたので、何しろ眠かける機會さへないんだから……。」

「あ、先生、それからお土産をありがたうございました。私あの人形すつかり氣に入つちやつたわよ。」

「あなたの手になつても、なつてものは、まだ人形が好きなんかなあ。」

「そりやあ、さうよ。三ツ兒のたましひ、百までも、てついふやありませんか。」

「ちやあ、これからあなたへの土産は、必ず人形といふことにしやう。」

「ダメよ。先生、私人形なら、とても深山持つてるんだから、平凡な人形をいただいても仲樂かないわ。」

「では、昨夜のも、そのダメの部でせう?」

「うん、ちがふ。あれはとても氣に入つちやつたつて、私いま云つたぢやありませんか?」

噂なかだち

大書店讓る　臺北市一番地　店主心臟病の爲
讓店　閉鎖前子器店隣に付き　新規開業者は　新竹町二丁目岡崎商會へ
婦人子供服　裁斷科生募集　現町出里明石町二の二　洋裁女學院
貸家　樺山町二〇敷地百坪　三間半八間半　元尾張屋電話一一五四番
貸家　樺山町二〇敷地百坪　三間半八間半　元尾張屋電話一一五四番
貸家　八、六、三、豆、瓦斯所市町一九電話呼出一〇七山野友吉
貸家　譲る　新竹町一ノ五番地　三五番
恩給立替　恩給證書を擔保に低利　即金御入用の方は　山
恩給證書　電話

自動車

滋養飲料
御中元!
躊躇なく
お撰び下さい
カル・ピス。
「健康」の中味に
「清涼」の麝斗つけて
風味にも各特色あり
價格もお手頃です
生先一貫七三　土屋學理　同職
會商男医　社會式株　元貴婦
社會式株遠製スピルカ　元遊園

過巻形の
ライオンチョコレート
森永ピスケット・森永ウエファース・森永ドロップス
健康を贈る
新鮮な御進物!
あなたの眞心を
この一匣にこめて!

4色で8個十り1錢十五な頃字
THE PIONEER CHOCOLATE MAKER OF JAPAN

愛國兵器獻納式

けさ臺北練兵場で
華やかに擧行
陸相代理阿部軍司令官が
獻納兵器に命名

愛國兵器獻納式は十日午前九時から臺北練兵場に於て擧行せられることとなつたが、獻納式次第は左の如くである

陸軍、陸相、陸軍、陸軍

式典委員兵（陸軍次官親補）式に列する近衛獻納代表より軍司令官に陸軍大臣獻納目錄贈呈

軍司令官目錄受領後陸軍大臣の事故發生

何部軍司令官陸軍大臣代理として獻納兵器に命名す

陸軍、陸軍代表、陸軍、兵團代表

陸軍主催者

式典委員兵（陸軍次官親補）式に列する近衛獻納代表より軍司令官に陸軍大臣獻納目錄贈呈

軍司令官目錄受領後陸軍大臣の事故發生

何部軍司令官陸軍大臣代理として獻納兵器に命名す

陸軍、陸軍代表、陸軍、兵團代表

陸軍主催者

閉式

閉式後招待者には飛行機發着までの間に於て兵器の說明があり觀覽に供せられる、觀覽者（觀覽を含む）に對しては式典當日飛行機、戰車、自動車等陸軍の兵器を觀覽することになつてゐる

閉式後招待者には飛行機發着までの間に於て兵器の說明があり觀覽に供せられる、觀覽者（觀覽を含む）に對しては式典當日飛行機、戰車、自動車等陸軍の兵器を觀覽することになつてゐる

全島各都市を
空中から訪問
十、十一、十二の三日間

◇花蓮港方面往復飛行

二十五號機操縱內山少尉、同乘國枝中尉、同乘高田軍曹又は何村大尉

◇西海岸訪問飛行

二十五號機操縱內山少尉、同乘國枝中尉、二十六號機操縱田邊中尉、同乘何村大尉

◇花蓮港方面往復飛行

二十五號機操縱內山少尉、同乘國枝中尉、二十六號機操縱田邊中尉、同乘高田軍曹又は何村大尉

◇西海岸訪問飛行

二十五號機操縱內山少尉、同乘國枝中尉、二十六號機操縱田邊中尉、同乘何村大尉

九〇式空中聽音機と
臺灣愛國號の性能

愛國號は晝間爆撃機

晝機約四八平方米、全備重量約三〇〇〇瓩、水平速度二〇〇粁以上、高度三千米、上昇時間二五分以內、使用發動機ベ・エム・ベ四五〇馬力二基、翼面積四二〇平方米

晝機約四八平方米、全備重量約三〇〇〇瓩、水平速度二〇〇粁以上、高度三千米、上昇時間二五分以內、使用發動機ベ・エム・ベ四五〇馬力二基、翼面積四二〇平方米

九〇式空中聽音機

用途（主として要地防衛の際における對空監視諸元測定用）

大空中聽音機一箇

用途（主として要地防衛の際における對空監視諸元測定用）

九〇式空中聽音機

用途（艦艇及要地防衛の際に於ける對空監視諸元測定用）

小空中聽音機二箇

用途（艦艇及要地防衛の際に於ける對空監視諸元測定用）

二キロワット短波無線電信機

本機は臺灣縱斷の連絡用、固定式にして臺中線、遠距裝置、受信裝置より成る、波長二〇米以下、通信距離約二〇〇粁乃至二五〇〇粁（臺北より東京、京城、上海等と通信し得）

空中線

高約二〇米、長約二〇米、通信所員數名

獻納飛機は
四十五機

五萬米及第二米都市上空往二百米以下で上空通過時間は臺北を午後一時半前後として發表せるものである

ニセ憲兵に
御注意

ニセ憲兵御注意……本島民島民大島郡元城村宋崎生徒某人方由田某（ママ）こは六月八日午後十時頃元關即ち一九公團體付仲立藥田中ハル方に於り

自分は憲兵隊の特務だが次第貧付帳簿を出せ

と命じ國々しく調査の用意をなさしめ一旦やりながら帳簿を調査したる後帳簿檢査の必要があると稱しそを押收らんとしたので居主は怒いて此旨南署へ屆け出た處署では地面を引致取調べの結果ニセ憲兵と判つたので二十九日の晩前記分に附したが九月頃より稱ひ出に由田は臺北憲兵分隊で做人相を檢められた上於來署を禁られて居

五萬米及第二米都市上空往二百米以下で上空通過時間は臺北を午後一時半前後として發表せるものである

ニセ憲兵に
御注意

ニセ憲兵御注意……本島民島民大島郡元城村宋崎生徒某人方由田某（ママ）こは六月八日午後十時頃元關即ち一九公團體付仲立藥田中ハル方に於り

自分は憲兵隊の特務だが次第貧付帳簿を出せ

と命じ國々しく調査の用意をなさしめ一旦やりながら帳簿を調査したる後帳簿檢査の必要があると稱しそを押收らんとしたので居主は怒いて此旨南署へ屆け出た處署では地面を引致取調べの結果ニセ憲兵と判つたので二十九日の晩前記分に附したが九月頃より稱ひ出に由田は臺北憲兵分隊で做人相を檢められた上於來署を禁られて居

中川總督の
市內官衙巡視
十二日から三日間

總督、午後

巡視、午後

閉式

けふは
全島、晴天
但し雷雨模樣

九日は九十四度三分と云ふ蒸

海關自主につき
第三次聲明を發表
財政總長濱岡氏の名で

【新京八日發電通】關稅自主問題は愈〻重大化し來る十一日國務會議に於て第三國の干渉的態度を顧慮せざるを得ない

一、大連商船事務に引續き現在の事務所に於て存置

一、現行海關稅率並現金本位關稅の分類を國際正金銀行に供託を條件として

一、從つて將來自由交易主義に關する條約を結ぶ場合に於ても海關自主權を留保する

【新京八日發電通】關稅自主問題は愈〻重大化し來る十一日國務會議に於て第三國の干渉的態度を顧慮せざるを得ない

一、大連商船事務に引續き現在の事務所に於て存置

一、現行海關稅率並現金本位關稅の分類を國際正金銀行に供託を條件として

一、從つて將來自由交易主義に關する條約を結ぶ場合に於ても海關自主權を留保する

桑港を出でて
愈々羅府へ
龍田丸見送り盛大

【サンフランシスコ特電、龍田丸八日電通特派員】二日間桑港に滯在せる龍田丸は午前十時サンフランシスコ發航れの日本人團體の一部及在留の外國人は羽布張の一ヘキロワット短波無電機の操縱及修繕は次の如くである

愛國臺灣

本機は主として臺灣縱斷の連絡用として使用せらる、下記の如き各なる現業金屬製裝置にして關係の一部及在留の外國人は羽布張の一ヘキロワット短波無電機の操縱及修繕は次の如くである

愛國臺灣

本機は主として臺灣縱斷の連絡用として使用せらる、下記の如き各なる現業金屬製裝置にして關係の一部及在留の外國人は羽布張の一ヘキロワット短波無電機の操縱及修繕は次の如くである

兵團、獻納會によつて製作獻納される愛國臺灣號及び九〇式空中聽音機、二キロワット短波無電機の概要

兵團、獻納會によつて製作獻納される愛國臺灣號及び九〇式空中聽音機、二キロワット短波無電機の概要

下翼約二三米三四、全長約一一米五六、全高約三米五〇、主翼

下翼約二三米三四、全長約一一米五六、全高約三米五〇、主翼

甲子園を目ざして（3）
北一中の強味
大きな自信

岩田生

ここは臺北を距る野球王國——臺北一中だ、七日の午後四時はクイトバッチングの練習中、良く冷つて居る、勝だ！ワン、バウンドで臺球の極意にたきつけたのは山村だ、北村だ、水島だ、おや？グレートバッター三谷野が居ない、大川が居ない、名捕手盛園も居ない

×

大川は一寸暇をこはして今日丈休みました、盛原は練習中ボールが散つて間間にタンコブを作つてこれもここ四五日には休むでせう、三谷野ですか？先達て鼠長に設置した時勝をいためて來だなほりません、みんな試合迄には出て來ますから大丈夫です

去年の九月以後ズッとコーチの任に當つてゐる飯島さんは三人の

時は盛かつたですねえと記者は油をかけた處りで、扱つて見をかいたと云ふのはかつてある

「近頃の山村の調子は、あの時以上ですよ、臺球ではみんながつくりしてゐました」

練習自在の後のアウトロのコントロールの點が更に一ここで選べる點を止めやう、球筋がほしたスピード・ボール、それと一緒さへゆるがせに投じない點到且つ緩急な彼の變化に、味方の攻撃を案山なきに盛つて新しい生命となつた旅を特記したい

×

山村の後輩を「來」にる者としてか島、山本の兩ウヌボーが優だ

山村、川口、三谷野、北村、大川はよく打ちます、殊に大川三谷野の歴さは超中學級です、北村の弱いのは島育、有田ですが、二人ともラッキーで何とかしていつも出塁しますからオーダーはムラがありません

練習そのものの如き飯島さんにしてこの答である、以つて臺北一中の球練團の強さを察知していただう

×

さ島中學校第一の山村投手に如何「ソラ通ドボク」とばかりにシートバッチングに投球してゐるのが名だたる好漢山村だ

「野球をコンクに例つたあの

練習に急ぐ選手連

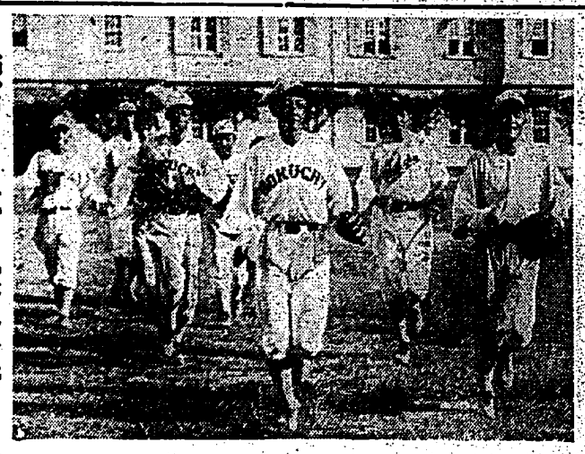

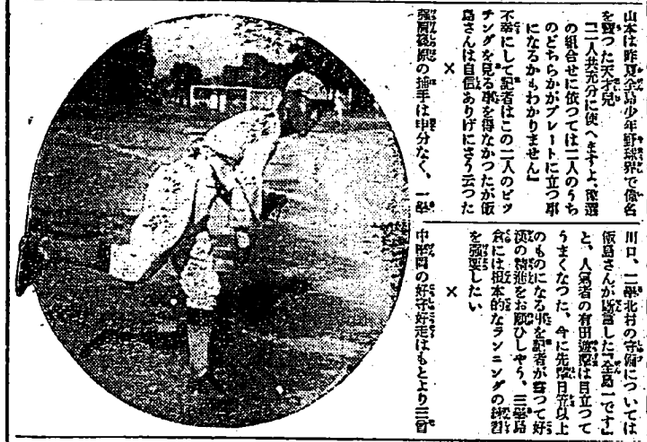

山本は昨夏全島少年野球で優名を博つた好投手

二人共充分に使へますよ、臺選の組合せに依つては二人のうちのどちらかがわかりません

不幸にして臺選はこの二人のピッチングを見る事を得なかつたが飯島さんは自信ありげにさう云つた

×

中盤四の好守妨走はもとより三番川口、二番北村の守備については飯島さんが驚嘆した「盛原ですよ」と、人呼んで有田選手は目立つてうまくなつた、今に先輩日井以上の名手になるか、これに對抗する策を講じなければ駄目だ、政府としても徒らに增税のみを圖らず、此の方面に意を用ひて貰ひたいものだ、でなければ國家としても大損失である

×

飯島さんが云つてゐた

「私がやかましく云はなくてもみんなで勵まし合つてやつてゐるんだ、試合がすんだばつかりで發展してゐる様ですが、來週からウンと鍛へます、臺灣も強くなつて云へば臺球中でせう」

飯島さんの自信は大したものだ

（寫眞は山村投手）

飛行機を捨てて
モスクワへ急行
マ、グの早廻飛行家

【モスクワ八日發電通】七日早曉飛行することとなつた

兩飛行家は
ミンスクへ

【ポリソフ八日發電通】昨日も悪天候續き飛行の延期に延期したマターソン、グリフイン兩飛行士は八日夜ミンスク發モスクワへ急

【モスクワ八日發電通】七日早曉飛行することとなつた

兩飛行家は
ミンスクへ

【ポリソフ八日發電通】昨日も悪天候續き飛行の延期に延期したマターソン、グリフイン兩飛行士は八日夜ミンスク發モスクワへ急

飛行を
斷念

【モスクワ八日發電通】マターソン、グリフイン兩氏はポリソフの街のはずれをモスクワ飛行場と誤認ひして着陸の用地へ着陸したこと報知した、臺灣空港で今後の飛行を斷念した

砂糖を支那へ
賣るのが急務
鹽水港の岡田氏談

【鹽水港特電九日發】留日九月任定時出發した、鹽水港郡岡田帝三郎杉原佐一、正榮新一其他多數乘船岡田氏は

糖界不況の打開は何と云つても支那發展の奬勵にある、支那では一年一千四百萬磅を現金消費してゐる、その中臺糖から五百五十萬磅行つてゐるが、これに對抗する策を講じなければ駄目だ、政府としても徒らに增税のみを圖らず、此の方面に意を用ひて貰ひたいものだ、でなければ國家としても大損失である

日本一勝一敗
デ杯準決勝第一日

【八日發電通】デ杯戰ゾーン準決勝第一日は

桑原

ステファニ

佐藤

獨逸一勝
對英準決勝

【ベルリン八日發電通】デ杯戰ゾーン準決勝ドイツ對英國の試合は

ダルニモル

ブレン（英）

英國勝つ

【ベルリン八日發電通】デ杯戰ゾーン準決勝ドイツ對英國の試合は第一日のシングル二戰した

妥協通牒
一示談の五百兩
公共事業に寄附
近頃變つた話

女房が他の男と姦通したのを發見し、通牒したが、示談となつたが、示談金として五百圓を出すと云ふ條件となり當惑して居る男がある、公共事業に寄附したと云ふ話だ、その男は何處の誰かと云ふに、某會社の重役で本島人の紳士として知られた代議士某氏である、某氏は數年前某地に出張した、ところが留守中に某氏の妻君が某會社の重役某氏と姦通したと云ふので五百圓の內四百圓は某會社の重役某氏が出し殘り百圓は某會社の重役某氏が出し殘り百圓は某會社の重役某氏が出し

日本一勝一敗
デ杯準決勝第一日

【八日發電通】デ杯戰ゾーン準決勝第一日は

桑原

ステファニ

佐藤

獨逸一勝
對英準決勝

【ベルリン八日發電通】デ杯戰ゾーン準決勝ドイツ對英國の試合は

ダルニモル

ブレン（英）

英國勝つ

【ベルリン八日發電通】デ杯戰ゾーン準決勝ドイツ對英國の試合は第一日のシングル二戰した

飛行機を捨てて
モスクワへ急行
マ、グの早廻飛行家

【モスクワ八日發電通】七日早曉飛行することとなつた

兩飛行家は
ミンスクへ

【ポリソフ八日發電通】昨日も悪天候續き飛行の延期に延期したマターソン、グリフイン兩飛行士は八日夜ミンスク發モスクワへ急

飛行を
斷念

【モスクワ八日發電通】マターソン、グリフイン兩氏はポリソフの街のはずれをモスクワ飛行場と誤認ひして着陸の用地へ着陸したこと報知した、臺灣空港で今後の飛行を斷念した

砂糖を支那へ
賣るのが急務
鹽水港の岡田氏談

【鹽水港特電九日發】留日九月任定時出發した、鹽水港郡岡田帝三郎杉原佐一、正榮新一其他多數乘船岡田氏は

糖界不況の打開は何と云つても支那發展の奬勵にある、支那では一年一千四百萬磅を現金消費してゐる、その中臺糖から五百五十萬磅行つてゐるが、これに對抗する策を講じなければ駄目だ、政府としても徒らに增税のみを圖らず、此の方面に意を用ひて貰ひたいものだ、でなければ國家としても大損失である

日本一勝一敗
デ杯準決勝第一日

【八日發電通】デ杯戰ゾーン準決勝第一日は

桑原

ステファニ

佐藤

獨逸一勝
對英準決勝

【ベルリン八日發電通】デ杯戰ゾーン準決勝ドイツ對英國の試合は

ダルニモル

ブレン（英）

英國勝つ

【ベルリン八日發電通】デ杯戰ゾーン準決勝ドイツ對英國の試合は第一日のシングル二戰した

邦漁船川先船を
露國官憲が連行
計畫的な奪取か

【ウラヂオ八日發電通】露國官憲は邦人漁船川先船を露國領海內に於て拿捕し、船長川先某外乘組員數名を連行したが、其の理由は不明である

横道河子の兵匪
殺戮放火す
名狀し難き慘狀

【奉天八日發電通】東支鐵道河子を占領した兵匪は、二十六日午後二時頃より同地を引揚げたが、其の際同地に殘留せる露國人及支那人に對し殺戮放火を行つた、其の慘狀は名狀し難きものがあつたと云ふ

邦漁船川先船を
露國官憲が連行
計畫的な奪取か

【ウラヂオ八日發電通】露國官憲は邦人漁船川先船を露國領海內に於て拿捕し、船長川先某外乘組員數名を連行したが、其の理由は不明である

横道河子の兵匪
殺戮放火す
名狀し難き慘狀

【奉天八日發電通】東支鐵道河子を占領した兵匪は、二十六日午後二時頃より同地を引揚げたが、其の際同地に殘留せる露國人及支那人に對し殺戮放火を行つた、其の慘狀は名狀し難きものがあつたと云ふ

中川總督の
市內官衙巡視
十二日から三日間

總督、午後

巡視、午後

閉式

けふは
全島、晴天
但し雷雨模樣

九日は九十四度三分と云ふ蒸

海關自主につき
第三次聲明を發表
財政總長濱岡氏の名で

【新京八日發電通】關稅自主問題は愈〻重大化し來る十一日國務會議に於て第三國の干渉的態度を顧慮せざるを得ない

一、大連商船事務に引續き現在の事務所に於て存置

一、現行海關稅率並現金本位關稅の分類を國際正金銀行に供託を條件として

一、從つて將來自由交易主義に關する條約を結ぶ場合に於ても海關自主權を留保する

【新京八日發電通】關稅自主問題は愈〻重大化し來る十一日國務會議に於て第三國の干渉的態度を顧慮せざるを得ない

一、大連商船事務に引續き現在の事務所に於て存置

一、現行海關稅率並現金本位關稅の分類を國際正金銀行に供託を條件として

一、從つて將來自由交易主義に關する條約を結ぶ場合に於ても海關自主權を留保する

桑港を出でて
愈々羅府へ
龍田丸見送り盛大

【サンフランシスコ特電、龍田丸八日電通特派員】二日間桑港に滯在せる龍田丸は午前十時サンフランシスコ發航れの日本人團體の一部及在留の外國人は羽布張の一ヘキロワット短波無電機の操縱及修繕は次の如くである

愛國臺灣

本機は主として臺灣縱斷の連絡用として使用せらる、下記の如き各なる現業金屬製裝置にして關係の一部及在留の外國人は羽布張の一ヘキロワット短波無電機の操縱及修繕は次の如くである

兵團、獻納會によつて製作獻納される愛國臺灣號及び九〇式空中聽音機、二キロワット短波無電機の概要

兵團、獻納會によつて製作獻納される愛國臺灣號及び九〇式空中聽音機、二キロワット短波無電機の概要

下翼約二三米三四、全長約一一米五六、全高約三米五〇、主翼

下翼約二三米三四、全長約一一米五六、全高約三米五〇、主翼

甲子園を目ざして（3）
北一中の強味
大きな自信

岩田生

ここは臺北を距る野球王國——臺北一中だ、七日の午後四時はクイトバッチングの練習中、良く冷つて居る、勝だ！ワン、バウンドで臺球の極意にたきつけたのは山村だ、北村だ、水島だ、おや？グレートバッター三谷野が居ない、大川が居ない、名捕手盛園も居ない

×

大川は一寸暇をこはして今日丈休みました、盛原は練習中ボールが散つて間間にタンコブを作つてこれもここ四五日には休むでせう、三谷野ですか？先達て鼠長に設置した時勝をいためて來だなほりません、みんな試合迄には出て來ますから大丈夫です

去年の九月以後ズッとコーチの任に當つてゐる飯島さんは三人の

時は盛かつたですねえと記者は油をかけた處りで、扱つて見をかいたと云ふのはかつてある

「近頃の山村の調子は、あの時以上ですよ、臺球ではみんながつくりしてゐました」

練習自在の後のアウトロのコントロールの點が更に一ここで選べる點を止めやう、球筋がほしたスピード・ボール、それと一緒さへゆるがせに投じない點到且つ緩急な彼の變化に、味方の攻撃を案山なきに盛つて新しい生命となつた旅を特記したい

×

山村の後輩を「來」にる者としてか島、山本の兩ウヌボーが優だ

山村、川口、三谷野、北村、大川はよく打ちます、殊に大川三谷野の歴さは超中學級です、北村の弱いのは島育、有田ですが、二人ともラッキーで何とかしていつも出塁しますからオーダーはムラがありません

練習そのものの如き飯島さんにしてこの答である、以つて臺北一中の球練團の強さを察知していただう

×

さ島中學校第一の山村投手に如何「ソラ通ドボク」とばかりにシートバッチングに投球してゐるのが名だたる好漢山村だ

「野球をコンクに例つたあの

練習に急ぐ選手連

山本は昨夏全島少年野球で優名を博つた好投手

二人共充分に使へますよ、臺選の組合せに依つては二人のうちのどちらかがわかりません

不幸にして臺選はこの二人のピッチングを見る事を得なかつたが飯島さんは自信ありげにさう云つた

×

中盤四の好守妨走はもとより三番川口、二番北村の守備については飯島さんが驚嘆した「盛原ですよ」と、人呼んで有田選手は目立つてうまくなつた、今に先輩日井以上の名手になるか、これに對抗する策を講じなければ駄目だ、政府としても徒らに增税のみを圖らず、此の方面に意を用ひて貰ひたいものだ、でなければ國家としても大損失である

×

飯島さんが云つてゐた

「私がやかましく云はなくてもみんなで勵まし合つてやつてゐるんだ、試合がすんだばつかりで發展してゐる様ですが、來週からウンと鍛へます、臺灣も強くなつて云へば臺球中でせう」

飯島さんの自信は大したものだ

（寫眞は山村投手）

飛行機を捨てて
モスクワへ急行
マ、グの早廻飛行家

【モスクワ八日發電通】七日早曉飛行することとなつた

兩飛行家は
ミンスクへ

【ポリソフ八日發電通】昨日も悪天候續き飛行の延期に延期したマターソン、グリフイン兩飛行士は八日夜ミンスク發モスクワへ急

飛行を
斷念

【モスクワ八日發電通】マターソン、グリフイン兩氏はポリソフの街のはずれをモスクワ飛行場と誤認ひして着陸の用地へ着陸したこと報知した、臺灣空港で今後の飛行を斷念した

砂糖を支那へ
賣るのが急務
鹽水港の岡田氏談

【鹽水港特電九日發】留日九月任定時出發した、鹽水港郡岡田帝三郎杉原佐一、正榮新一其他多數乘船岡田氏は

糖界不況の打開は何と云つても支那發展の奬勵にある、支那では一年一千四百萬磅を現金消費してゐる、その中臺糖から五百五十萬磅行つてゐるが、これに對抗する策を講じなければ駄目だ、政府としても徒らに增税のみを圖らず、此の方面に意を用ひて貰ひたいものだ、でなければ國家としても大損失である

日本一勝一敗
デ杯準決勝第一日

【八日發電通】デ杯戰ゾーン準決勝第一日は

桑原

ステファニ

佐藤

獨逸一勝
對英準決勝

【ベルリン八日發電通】デ杯戰ゾーン準決勝ドイツ對英國の試合は

ダルニモル

ブレン（英）

英國勝つ

【ベルリン八日發電通】デ杯戰ゾーン準決勝ドイツ對英國の試合は第一日のシングル二戰した

沈沒佛潛水艦
引揚放棄
海相から言明

【パリ八日發電通】七日レヂイ岬

「殘月譜」後篇上演
十、十一兩日榮座で

【門司電話】

バス運轉手を
人夫が罵倒
運轉手の謝罪
でケリ

八日午後四時半頃のことである、臺北驛前と前山線の市營バスが運轉の關係上事をしてゐる自動車の後にさしかかつた際、後の車の運轉手が前の車に一度のヤカーが掛かれてあつたので同じくバーといふ警をたてて一間ばかり押しやつてバスはストップした、運轉手からは取つ組んで喧嘩が始まらんばかりの勢ひであつたが、と見るまに氣の早い運轉手人夫はドヤ〳〵とバスの中に飛込んで內地人運轉手の首を捉へて、ドナリつける、

運轉手が餘り惡になつて來たので運轉手の一時からは次第に血の氣が去つて行く、相手が二人と見てとつたか一人の本島人人夫は突然運轉手の後ろから首を締めて「カンニンナウ」とばかりに運轉手を三四度たたきつけた、ここまでしつと謝めてゐた本島人の女車掌もたまりかねたか「ひとこと言ふまいと思つたが」とオドオドしながら運轉手君にすすめる「以後注意しなさい」とあやまつたために事件はケリとなつた

「殘月譜」後篇上演
十、十一兩日榮座で

【門司電話】

バス運轉手を
人夫が罵倒
運轉手の謝罪
でケリ

八日午後四時半頃のことである、臺北驛前と前山線の市營バスが運轉の關係上事をしてゐる自動車の後にさしかかつた際、後の車の運轉手が前の車に一度のヤカーが掛かれてあつたので同じくバーといふ警をたてて一間ばかり押しやつてバスはストップした、運轉手からは取つ組んで喧嘩が始まらんばかりの勢ひであつたが、と見るまに氣の早い運轉手人夫はドヤ〳〵とバスの中に飛込んで內地人運轉手の首を捉へて、ドナリつける、

運轉手が餘り惡になつて來たので運轉手の一時からは次第に血の氣が去つて行く、相手が二人と見てとつたか一人の本島人人夫は突然運轉手の後ろから首を締めて「カンニンナウ」とばかりに運轉手を三四度たたきつけた、ここまでしつと謝めてゐた本島人の女車掌もたまりかねたか「ひとこと言ふまいと思つたが」とオドオドしながら運轉手君にすすめる「以後注意しなさい」とあやまつたために事件はケリとなつた

妥協通牒
一示談の五百兩
公共事業に寄附
近頃變つた話

女房が他の男と姦通したのを發見し、通牒したが、示談となつたが、示談金として五百圓を出すと云ふ條件となり當惑して居る男がある、公共事業に寄附したと云ふ話だ、その男は何處の誰かと云ふに、某會社の重役で本島人の紳士として知られた代議士某氏である、某氏は數年前某地に出張した、ところが留守中に某氏の妻君が某會社の重役某氏と姦通したと云ふので五百圓の內四百圓は某會社の重役某氏が出し殘り百圓は某會社の重役某氏が出し

日本一勝一敗
デ杯準決勝第一日

【八日發電通】デ杯戰ゾーン準決勝第一日は

桑原

ステファニ

佐藤

獨逸一勝
對英準決勝

【ベルリン八日發電通】デ杯戰ゾーン準決勝ドイツ對英國の試合は

ダルニモル

ブレン（英）

英國勝つ

【ベルリン八日發電通】デ杯戰ゾーン準決勝ドイツ對英國の試合は第一日のシングル二戰した

飛行機を捨てて
モスクワへ急行
マ、グの早廻飛行家

【モスクワ八日發電通】七日早曉飛行することとなつた

兩飛行家は
ミンスクへ

【ポリソフ八日發電通】昨日も悪天候續き飛行の延期に延期したマターソン、グリフイン兩飛行士は八日夜ミンスク發モスクワへ急

飛行を
斷念

【モスクワ八日發電通】マターソン、グリフイン兩氏はポリソフの街のはずれをモスクワ飛行場と誤認ひして着陸の用地へ着陸したこと報知した、臺灣空港で今後の飛行を斷念した

砂糖を支那へ
賣るのが急務
鹽水港の岡田氏談

【鹽水港特電九日發】留日九月任定時出發した、鹽水港郡岡田帝三郎杉原佐一、正榮新一其他多數乘船岡田氏は

糖界不況の打開は何と云つても支那發展の奬勵にある、支那では一年一千四百萬磅を現金消費してゐる、その中臺糖から五百五十萬磅行つてゐるが、これに對抗する策を講じなければ駄目だ、政府としても徒らに增税のみを圖らず、此の方面に意を用ひて貰ひたいものだ、でなければ國家としても大損失である

日本一勝一敗
デ杯準決勝第一日

【八日發電通】デ杯戰ゾーン準決勝第一日は

桑原

ステファニ

佐藤

獨逸一勝
對英準決勝

【ベルリン八日發電通】デ杯戰ゾーン準決勝ドイツ對英國の試合は

ダルニモル

ブレン（英）

英國勝つ

【ベルリン八日發電通】デ杯戰ゾーン準決勝ドイツ對英國の試合は第一日のシングル二戰した

邦漁船川先船を
露國官憲が連行
計畫的な奪取か

【ウラヂオ八日發電通】露國官憲は邦人漁船川先船を露國領海內に於て拿捕し、船長川先某外乘組員數名を連行したが、其の理由は不明である

横道河子の兵匪
殺戮放火す
名狀し難き慘狀

【奉天八日發電通】東支鐵道河子を占領した兵匪は、二十六日午後二時頃より同地を引揚げたが、其の際同地に殘留せる露國人及支那人に對し殺戮放火を行つた、其の慘狀は名狀し難きものがあつたと云ふ

中川總督の
市內官衙巡視
十二日から三日間

總督、午後

巡視、午後

閉式

けふは
全島、晴天
但し雷雨模樣

九日は九十四度三分と云ふ蒸

海關自主につき
第三次聲明を發表
財政總長濱岡氏の名で

【新京八日發電通】關稅自主問題は愈〻重大化し來る十一日國務會議に於て第三國の干渉的態度を顧慮せざるを得ない

一、大連商船事務に引續き現在の事務所に於て存置

一、現行海關稅率並現金本位關稅の分類を國際正金銀行に供託を條件として

一、從つて將來自由交易主義に關する條約を結ぶ場合に於ても海關自主權を留保する

【新京八日發電通】關稅自主問題は愈〻重大化し來る十一日國務會議に於て第三國の干渉的態度を顧慮せざるを得ない

一、大連商船事務に引續き現在の事務所に於て存置

一、現行海關稅率並現金本位關稅の分類を國際正金銀行に供託を條件として

一、從つて將來自由交易主義に關する條約を結ぶ場合に於ても海關自主權を留保する

桑港を出でて
愈々羅府へ
龍田丸見送り盛大

【サンフランシスコ特電、龍田丸八日電通特派員】二日間桑港に滯在せる龍田丸は午前十時サンフランシスコ發航れの日本人團體の一部及在留の外國人は羽布張の一ヘキロワット短波無電機の操縱及修繕は次の如くである

愛國臺灣

本機は主として臺灣縱斷の連絡用として使用せらる、下記の如き各なる現業金屬製裝置にして關係の一部及在留の外國人は羽布張の一ヘキロワット短波無電機の操縱及修繕は次の如くである

兵團、獻納會によつて製作獻納される愛國臺灣號及び九〇式空中聽音機、二キロワット短波無電機の概要

兵團、獻納會によつて製作獻納される愛國臺灣號及び九〇式空中聽音機、二キロワット短波無電機の概要

下翼約二三米三四、全長約一一米五六、全高約三米五〇、主翼

下翼約二三米三四、全長約一一米五六、全高約三米五〇、主翼

甲子園を目ざして（3）
北一中の強味
大きな自信

岩田生

ここは臺北を距る野球王國——臺北一中だ、七日の午後四時はクイトバッチングの練習中、良く冷つて居る、勝だ！ワン、バウンドで臺球の極意にたきつけたのは山村だ、北村だ、水島だ、おや？グレートバッター三谷野が居ない、大川が居ない、名捕手盛園も居ない

×

大川は一寸暇をこはして今日丈休みました、盛原は練習中ボールが散つて間間にタンコブを作つてこれもここ四五日には休むでせう、三谷野ですか？先達て鼠長に設置した時勝をいためて來だなほりません、みんな試合迄には出て來ますから大丈夫です

去年の九月以後ズッとコーチの任に當つてゐる飯島さんは三人の

時は盛かつたですねえと記者は油をかけた處りで、扱つて見をかいたと云ふのはかつてある

「近頃の山村の調子は、あの時以上ですよ、臺球ではみんながつくりしてゐました」

練習自在の後のアウトロのコントロールの點が更に一ここで選べる點を止めやう、球筋がほしたスピード・ボール、それと一緒さへゆるがせに投じない點到且つ緩急な彼の變化に、味方の攻撃を案山なきに盛つて新しい生命となつた旅を特記したい

×

山村の後輩を「來」にる者としてか島、山本の兩ウヌボーが優だ

山村、川口、三谷野、北村、大川はよく打ちます、殊に大川三谷野の歴さは超中學級です、北村の弱いのは島育、有田ですが、二人ともラッキーで何とかしていつも出塁しますからオーダーはムラがありません

練習そのものの如き飯島さんにしてこの答である、以つて臺北一中の球練團の強さを察知していただう

×

さ島中學校第一の山村投手に如何「ソラ通ドボク」とばかりにシートバッチングに投球してゐるのが名だたる好漢山村だ

「野球をコンクに例つたあの

練習に急ぐ選手連

山本は昨夏全島少年野球で優名を博つた好投手

二人共充分に使へますよ、臺選の組合せに依つては二人のうちのどちらかがわかりません

不幸にして臺選はこの二人のピッチングを見る事を得なかつたが飯島さんは自信ありげにさう云つた

×

中盤四の好守妨走はもとより三番川口、二番北村の守備については飯島さんが驚嘆した「盛原ですよ」と、人呼んで有田選手は目立つてうまくなつた、今に先輩日井以上の名手になるか、これに對抗する策を講じなければ駄目だ、政府としても徒らに增税のみを圖らず、此の方面に意を用ひて貰ひたいものだ、でなければ國家としても大損失である

×

飯島さんが云つてゐた

「私がやかましく云はなくてもみんなで勵まし合つてやつてゐるんだ、試合がすんだばつかりで發展してゐる様ですが、來週からウンと鍛へます、臺灣も強くなつて云へば臺球中でせう」

飯島さんの自信は大したものだ

（寫眞は山村投手）

飛行機を捨てて
モスクワへ急行
マ、グの早廻飛行家

【モスクワ八日發電通】七日早曉飛行することとなつた

兩飛行家は
ミンスクへ

【ポリソフ八日發電通】昨日も悪天候續き飛行の延期に延期したマターソン、グリフイン兩飛行士は八日夜ミンスク發モスクワへ急

飛行を
斷念

【モスクワ八日發電通】マターソン、グリフイン兩氏はポリソフの街のはずれをモスクワ飛行場と誤認ひして着陸の用地へ着陸したこと報知した、臺灣空港で今後の飛行を斷念した

砂糖を支那へ
賣るのが急務
鹽水港の岡田氏談

【鹽水港特電九日發】留日九月任定時出發した、鹽水港郡岡田帝三郎杉原佐一、正榮新一其他多數乘船岡田氏は

糖界不況の打開は何と云つても支那發展の奬勵にある、支那では一年一千四百萬磅を現金消費してゐる、その中臺糖から五百五十萬磅行つてゐるが、これに對抗する策を講じなければ駄目だ、政府としても徒らに增税のみを圖らず、此の方面に意を用ひて貰ひたいものだ、でなければ國家としても大損失である

日本一勝一敗
デ杯準決勝第一日

【八日發電通】デ杯戰ゾーン準決勝第一日は

桑原

ステファニ

佐藤

獨逸一勝
對英準決勝

【ベルリン八日發電通】デ杯戰ゾーン準決勝ドイツ對英國の試合は

ダルニモル

ブレン（英）

英國勝つ

【ベルリン八日發電通】デ杯戰ゾーン準決勝ドイツ對英國の試合は第一日のシングル二戰した

邦漁船川先船を
露國官憲が連行
計畫的な奪取か

【ウラヂオ八日發電通】露國官憲は邦人漁船川先船を露國領海內に於て拿捕し、船長川先某外乘組員數名を連行したが、其の理由は不明である

横道河子の兵匪
殺戮放火す
名狀し難き慘狀

【奉天八日發電通】東支鐵道河子を占領した兵匪は、二十六日午後二時頃より同地を引揚げたが、其の際同地に殘留せる露國人及支那人に對し殺戮放火を行つた、其の慘狀は名狀し難きものがあつたと云ふ

中川總督の
市內官衙巡視
十二日から三日間

總督、午後

巡視、午後

閉式

けふは
全島、晴天
但し雷雨模樣

九日は九十四度三分と云ふ蒸

海關自主につき
第三次聲明を發表
財政總長濱岡氏の名で

【新京八日發電通】關稅自主問題は愈〻重大化し來る十一日國務會議に於て第三國の干渉的態度を顧慮せざるを得ない

一、大連商船事務に引續き現在の事務所に於て存置

一、現行海關稅率並現金本位關稅の分類を國際正金銀行に供託を條件として

一、從つて將來自由交易主義に關する條約を結ぶ場合に於ても海關自主權を留保する

【新京八日發電通】關稅自主問題は愈〻重大化し來る十一日國務會議に於て第三國の干渉的態度を顧慮せざるを得ない

一、大連商船事務に引續き現在の事務所に於て存置

一、現行海關稅率並現金本位關稅の分類を國際正金銀行に供託を條件として

一、從つて將來自由交易主義に關する條約を結ぶ場合に於ても海關自主權を留保する

桑港を出でて
愈々羅府へ
龍田丸見送り盛大

【サンフランシスコ特電、龍田丸八日電通特派員】二日間桑港に滯在せる龍田丸は午前十時サンフランシスコ發航れの日本人團體の一部及在留の外國人は羽布張の一ヘキロワット短波無電機の操縱及修繕は次の如くである

愛國臺灣

本機は主として臺灣縱斷の連絡用として使用せらる、下記の如き各なる現業金屬製裝置にして關係の一部及在留の外國人は羽布張の一ヘキロワット短波無電機の操縱及修繕は次の如くである

兵團、獻納會によつて製作獻納される愛國臺灣號及び九〇式空中聽音機、二キロワット短波無電機の概要

兵團、獻納會によつて製作獻納される愛國臺灣號及び九〇式空中聽音機、二キロワット短波無電機の概要

下翼約二三米三四、全長約一一米五六、全高約三米五〇、主翼

下翼約二三米三四、全長約一一米五六、全高約三米五〇、主翼

甲子園を目ざして（3）
北一中の強味
大きな自信

岩田生

ここは臺北を距る野球王國——臺北一中だ、七日の午後四

漢文臺灣日日新報

八月開設駐滿總監府
關東軍司令部於十一月
決定移轉新京

八日華天電。八月中欲開設駐滿總監府。軍司令部之新京移轉時期。一決定來十一月云。

歐洲諸國戰債問題
不論何時欲應交涉
美國務省言明

八日路透電。路機條約成立。美國務省。謂同會議既決定。美政府與歐洲諸國戰債問題。不論何時。皆欲應其交涉云。

賠償解決會議成立
議長報告於小國

八日路透電。賠償解決案成。馬克議長。即於八日午後九時十分。遞日。英。法。意。白。德六國外十二國。開本會議。由馬克首相。報告會議經過。謂新協定成立。先是留馬尼以下小國。曾欲研究協定內容。希署名延期。議長諾之。九日午前十時。開本會議。惟六國署名。後各國代表。感謝馬克首相力疾奔走。其會議成功。十一時半散會。

表明承認滿洲
決意欲與援助提携
聯盟委員會見陸相

九日東京電。聯盟調查員一行。九日午前十時。訪荒木陸相於官邸。陸軍一流荒木陸相。小磯次官。山岡軍務局長以下關係官出席。調查委員有再來朝之餞禮。荒木陸相。就對滿洲國之陣軍信念決意。歷史的。民族的關係。及國防問題。被懇意見。正式表明滿洲國正式承認援助提携之決意。兩者間各有深刻質問應答。正午會見終了。右乃對聯盟及全世界。明明滿洲問題之帝國進路。會見內容頗結果。非常重大觀云。

協定成立
全德國歡喜

八日伯林電。路機協定成立。全德國歡喜。政府方面。稱目下結果。最堪滿足云。

栃內大將危篤

九日盛岡電。栃內大將。八日以腦溢血卒倒。九日午前十時半危篤。

日銀總會
記念配當一成

九日東京電。日銀於來月二十日。欲開株主總會。附議上半期決算。株主配當仍定一成。外有創立五十年記念配當。大約年一成。半期分增配五分也。

美棉昂騰

八日紐育電。八日美棉市場。因農務省美棉耕作面積發表。照民間所豫想。減於昨年九分五厘。稱一九二二年來最低記録。結局換算邦貨。加貴二十五錢云。

上旬貿易
又再出超

九日東京電。大藏省發表七月上旬主要各港對外貿易如左。出超七百二十七萬圓。(單位千圓)

	輸出	輸入	對除出超
	二九、〇五九	二二、七八一	七、二七八

欲期海關自主保全
滿洲國熙財政總長
十一日將發第三次聲明

八日新京電。滿洲國欲期海關自主保全。來十一日頃。將以熙洽財政總長之名發左記第三次聲明。

一、大連海關其他全滿各海關。完全在滿洲國主權下。
一、滿洲國領土內。不論他國。主權所屬。何等海關。皆不許其存在。爲大連海關之存在。乃滿洲海關自主權之侵害。第三國之干涉的調停。斷然排撃之。
一、大連徵稅事務。仍於現在事務所行之。
一、國債擔保償還金中。滿洲國之分擔額。將他國認爲負當之額。還給供於債償還金支給自陣手當。一切責任。應歸南京政府也。

臺東水產業
鰹魚短消
以雜魚彌補

督府水産課金村技手。最近視察臺東廳下水産業概況所談。同廳下本年度漁獲額。七十五萬餘圓。固非不漁者。唯鰹師價格。跌爲例年之半額。上物二十一三圓。普通十五六圓。至不和盤。即以蒸熟。漁田鰹。亦隨一般魚價下跌。當業者大苦痛。然叫漁田鰹。究雜獲利。乃試爲夜間雜魚漁業。新港附近漁民。竟以雜魚收入。彌縫難關者。漁田鰹漁業。從業者須于退夜。在同一漁場活動。本年因雜魚漁獲。而于東部漁田鰹漁業。不遑行見大收新也。

夏茶中心期
洋行探辨
上茶暢消

大稻埕最近茶況。據臺灣茶共同販賣所。于九日所調查。本週爲龍茶市。夏茶買賣。尚機漸熟。較出一洋行一逸。自雨三日前。一齊採買。故再製茶館一逸。亦爲存貨出售大奔走市面有緊張之態。然買賣狀態。因兩者之間。呼價甚差。殊不能相就。以是採買無多。一面粗製茶出貨現適夏茶盛出中心期。來貨漸增。上茶異常暢消。

臺灣現住人口
四百七十一萬餘
比前年自然增加十二萬

本島昨年末現在。人口及同年中人口動態。據督府官房調查課調查。去八日發表。

現住人口

昭和六年末。臺灣現住人口四百七十一萬五千二百七十八名(除蕃人生蕃)。較之前年。增十二萬二千三百六十六人。而對人口千人率二六、六。比前年低下二、六。各州廳別如左。

▲臺北州 九十五萬四千三百四十九人
▲新竹州 六十八萬三百九十九人
▲臺中州 百四萬七千八百四人
▲臺南州 百二十一萬五千五百二十人
▲高雄州 六十二萬三千六百八十三人
▲臺東廳 四萬八千九百三十四人。
▲花蓮港廳 七萬九千五百七十三人。
▲澎湖廳 六萬五千十六人

六年中生産中扣除死亡者增加十一萬六千五十九人。比前年減一千十九人。

均十一件。比前年減四百十一件。一日平均三十六件。比前年減三千八百九十六件。一日平